NOTICIOSOS DEMOCRACIA RADIALES Y ROSARIO
LT3 Radio Cerealista
Democracia, 7.30, 19, 23.30 y 24
Rosario - 11.30 y 12.10 horas.

DEMOCRACIA

"Prefiero una libertad peligrosa a una servidumbre tranquila". — Mariano Moreno.

Pastillas RENOMÉ

AÑO IV — Nº 1134 PRECIO DEL EJEMPLAR: OCHENTA CENTAVOS ROSARIO, JUEVES 31 DE ENERO DE 1957 EDICION DE OCHO PAGINAS San Lorenzo 1266 — Teléfono 47081 al 47086

Fue Decretada la Movilización de Personal Perteneciente al Ferrocarril Nacional General Roca

PRESTARON JURAMENTO EL TITULAR DE TRABAJO Y PREVISION Y EL CANCILLER

Comenzará a Regir en la Fecha Desde las 10 Horas

BUENOS AIRES, 30 (S). — Esta noche se dio a conocer el siguiente decreto: "Visto que el personal del Ferrocarril General Roca, de Plaza Constitución y zonas de influencia, trabaja desde hace varios días a desgano, y que tal actitud ha obligado a la clausura de numerosas estaciones para el tráfico de carga ordinarias y de encomiendas, así como que la extensión de la referida conducta al día de la fecha, ha afectado también intensamente el movimiento de trenes de pasajeros locales y generales.

Y considerando que las razones aducidas por el personal en conflicto, son las de no haberse finalizado aún las tratativas sobre salarios, que tienen en trámite entre la empresa ferrocarriles del Estado Argentino y la comisión paritaria de la Unión Ferroviaria; que la Unión Ferroviaria ha manifestado pública y reiteradamente su repudio a tales actitudes de fuerza, que no responden en modo alguno a directivas de la misma.

Serios inconvenientes

Que esas actitudes de fuerza importan un alzamiento contra las autoridades de la intervención y de la comisión paritaria de la Unión Ferroviaria, organismos que tienen en tratativas con la empresa Ferrocarriles del Estado Argentino; que la situación creada da lugar a muy serios perjuicios e inconvenientes, tanto para el traslado de pasajeros como para el abastecimiento de la Capital Federal y Gran Buenos Aires, así como para el movimiento de cargas en general, de y para esta zona, ocasionando serios daños en la economía del país.

Régimen de emergencia

Que si bien el conflicto responde a la actitud de solo una mínima parte del personal, la pronta regularización y normalización de los servicios exige que sea sometido a un régimen de emergencia todo el personal de la zona afectada; que es necesario dentro de este régimen de emergencia investir de las máximas atribuciones a la autoridad responsable de los servicios afectados que por su carácter de públicos el Estado tiene el deber de asegurar, el presidente provisional de la Nación Argentina, decreta:

Parte dispositiva

Artículo 1º) Desde las 10 horas del día 31 de enero de 1957 declárase movilizado de conformidad con los términos de los artículos 27 y 28 de la ley 18.234 (ley de organización general de la Nación para tiempo de guerra), a todo el personal argentino, naturalizado o extranjero del Ferrocarril General Roca que preste servicio en la zona afectada cuya extensión será determinada por la autoridad a que se hace referencia en el artículo 47.

Organización jerárquica

Artículo 2º) La movilización implica para el personal no sólo la obligación de concurrir al trabajo sino también la de ejecutarlo en la forma que establezca la superioridad para regularizar los servicios.

Artículo 3º) La organización jerárquica administrativa vigente en la administración general del Ferrocarril General Roca en la empresa Ferrocarriles del Estado Argentino y en el Ministerio de Transportes compartarán una organización jerárquica militar.

Facultades y medidas

Art. 4º) El administrador general del Ferrocarril General Roca será facultado para adoptar todas las medidas que estime necesarias a fin de regularizar los servicios en el más breve plazo. El incumplimiento de sus disposiones importará violación del régimen militar que establece este decreto.

Art. 5º) Los Ministerios de Interior, de Ejército, Marina y Aeronáutica proveerán a requerimiento del personal del Ministerio de Transportes (Dirección de Defensa Nacional) las fuerzas necesarias a los fines del cumplimiento del presente decreto.

Cooperación policial

Art. 6º) El personal movilizado queda sometido a las disposiciones del Código de Justicia Militar así como al régimen disciplinario administrativo en vigencia en la empresa Ferrocarriles del Estado Argentino.

Art. 7º) Las instituciones policiales prestarán toda la cooperación requerida por la autoridad establecida en el artículo 4º de este decreto en la detención y puesta a disposición de la justicia militar de los infractores.

Ministros firmantes

El presente decreto fue refrendado por el vicepresidente provisional de la Nación y los ministros secretarios de Estado en los departamentos de Transportes, Interior, Ejército, Marina y Aeronáutica.

SUCESO COMERCIAL. — Al acto de inauguración del Mercado a Término concurrieron las autoridades de la Bolsa de Comercio y de las distintas cámaras que la integran, funcionarios de la Junta Nacional de Granos, la banca y periodistas. En el grabado puede apreciarse el momento en que hace uso de la palabra el señor Eduardo Bruera, titular del Mercado, que reanudó sus actividades (Información en Página TRES).

La Ceremonia se Realizó Ayer en el Salón Blanco

BUENOS AIRES, 30 (S). — Prestaron juramento constitucional los nuevos ministros de Relaciones Exteriores y Culto, señor Alfonso de Laferrere y de Trabajo y Previsión, doctor Tristán Enrique Guevara. La ceremonia se realizó en el salón Blanco de la presidencia con la presencia del presidente provisional, general Aramburu, el vicepresidente, contraalmirante Rojas, ministros del Poder Ejecutivo, miembros de la Corte Suprema de Justicia, el administrador apostólico y altos funcionarios civiles y militares y jefes de las fuerzas armadas.

Juramento de práctica

En primer término prestó juramento de práctica incluyendo en la mención al presidente provisional, la fidelidad a los postulados de la proclama del 27 de abril de 1956, el nuevo canciller, aplaudiendo la concurrencia la formalización del acto de gobierno y suscribiéndose el acta con la firma de los mandatarios y ministros nacionales presentes.

Se retira Aramburu

En segundo lugar juró por la misma fórmula el nuevo ministro de Trabajo y Previsión, doctor Guevara, recibiéndose su incorporación al gabinete con los aplausos de los presentes.

Finalizada la ceremonia se retiró del recinto el general Aramburu, acompañado del vicepresidente y de los ministros nacionales mientras los nuevos secretarios de Estado eran saludados por las personas presentes.

Reunión con la prensa

BUENOS AIRES, 30 (S). — Después de saludar personalmente a cada uno de los periodistas, el ministro de Trabajo y previsión, doctor Guevara, manifestó que sentía una gran satisfacción en estar en contacto con la prensa, cuyas relaciones mantendría permanentemente. Añadió que la actividad periodística es una colaboración inestimable para las funciones de gobierno. Interrogado acerca de sus colaboradores el doctor Guevara expresó que había resuelto confirmar en su cargo de subsecretario al doctor Rodolfo Martelli. Con respecto a los altos funcionarios del Departamento a su cargo dijo que estaba aún considerando esas situaciones.

Más adelante el ministro señaló que mientras permanezca al frente del ministerio abandonará su actividad de abogado.

Conferencia de Mercier

BUENOS AIRES, 30 (S) — A las 10.45, en su despacho de la planta baja del Ministerio de Trabajo y Previsión, reunió a los periodistas, tal como se había anunciado, el titular interino de esa Secretaría de Estado, doctor Alberto Mercier, con motivo de haber concluído su gestión con la designación del doctor Tristán Guevara. El doctor Mercier agradeció a los hombres de prensa la colaboración prestada.

Preguntado sobre los motivos del buen éxito de su desempeño al frente de la cartera, el doctor Mercier lo atribuyó a que se había actuado sin espíritu de revanchismo y con equilibrio frente a las complejas cuestiones planteadas. En este sentido dijo que debía destacar el magnífico aporte que representó el equipo de hombres jóvenes que actúa en el ministerio. Seguidamente el doctor Mercier saludó personalmente a cada uno de los periodistas, dándose por finalizada la reunión.

Actividad de Landaburu

BUENOS AIRES, 30 (S). — Los principales diarios metropolitanos publican hoy un aviso que anuncia que el ex ministro del Interior, doctor Laureano Landaburu, ha reabierto su estudio jurídico en el local de calle Uruguay 367, segundo piso A, juntamente con el ex subsecretario de esa secretaría de Estado, doctor Jenaro R. Carrió.

Declaración de Laferrere

BUENOS AIRES, 30 (S)—Poco después de prestar juramento a su cargo en la Casa de Gobierno, el canciller Dr. Alfonso de Laferrere se trasladó al palacio San Martín donde fue recibido por el subsecretario del Ministerio doctor Luis S. Castiñeiras y altos funcionarios.

Después de recibir el saludo del personal del Ministerio, recibió a los periodistas, a quienes manifestó que iniciaba su labor con una conciencia muy clara de lo que le significaban las funciones que se le habían confiado, para las que necesitaba el concurso del personal.

Estabilidad del personal

Con respecto a la estabilidad de los empleados de la cancillería afirmó que en nombre del presidente provisional les aseguraba su estabilidad y les pedía lealtad y eficiencia y laboriosidad.

Designaciones en Interior

BUENOS AIRES, 30 (S).— Fue designado subsecretario del Ministerio de Interior el doctor César García Jonte. Asimismo se nombró director general del Ministerio al doctor Carlos E. F. La Cuna, secretario general al doctor Miguel Szalagoski y fueron confirmados en sus cargos el ingeniero Ernesto Lanusse, director general de Provincias y el doctor José María Sáenz Valiente, hijo, director del Registro Nacional de las Personas.

Subsecretario de Hacienda

BUENOS AIRES, 30 (S).— En esferas bien informadas, se expresó hoy que por decreto que aparecerá mañana será designado subsecretario del Ministerio de Hacienda el doctor César Augusto Deymonaz.

El nombrado colaboró ya con el actual gobierno revolucionario, pues fue secretario general del Ministerio de Finanzas, cuando era titular del mismo el Dr. Julio Alizón García y subsecretario el doctor Roberto Verrier, actual titular de Hacienda.

La situación creada en Argelia por la huelga se normaliza

PARIS 30 (AFP). — Al comenzar el tercer día de la huelga iniciada en Argelia por las organizaciones nacionalistas la situación en general está en vías de mejorar. Se afirma la vuelta al trabajo especialmente en los grandes centros de Orán, Argel y Constantina.

Esta mañana en Argel, reaparecieron en los mercados vendedores musulmanes aunque los servicios de ventas preparados por las autoridades siguen funcionando. Los tranviarios, ayer huelguistas, se hicieron cargo de sus puestos esta mañana. Se ven por las calles más vestimentas nativas que en las 48 horas anteriores. También las mujeres moras que sirven en casas europeas reanudaron sus tareas en su mayor parte.

En París el ausentismo es notable entre los obreros norafricanos de la región parisiense pero la vuelta al trabajo se acentúa en provincia.

Nehru Ha Asumido su Cuarto Cargo Oficial

NUEVA DELHI, 30 (AFP). — El primer ministro Nehru asumió a partir de hoy las funciones de ministro de la Defensa, luego de la renuncia del titular de esa cartera señor Katju.

Nehru asegura así cuatro cargos: primer ministro, ministro de relaciones exteriores, de defensa y presidente de la Comisión Atómica.

Eisenhower Rectificó a Wilson e Hizo una Cálida Apología de Foster Dulles

WASHINGTON, 30 (INS). — El presidente Eisenhower dijo hoy que el secretario de Defensa Charles E. Wilson hizo una declaración "poco prudente, sin detenerse a pensar, cuando acusó a la guardia nacional de tener en sus filas a "evasores del servicio militar". En una conferencia de prensa, el primer mandatario manifestó que los hombres que ingresaron en la Guardia nacional durante la guerra coreana, no fueron "evasores del servicio". Sin embargo, estuvo de acuerdo con Wilson en que ese cuerpo no será un elemento eficiente de primera línea en el programa de defensa, hasta que se obligue a sus reclutas a someterse a un adiestramiento básico de seis meses.

Causan embarazo

Este ha sido el comentario más duro que Eisenhower ha hecho de Wilson, quien tiene fama de decir cosas que luego causan embarazo al gobierno. El presidente hizo grandes elogios del secretario de Estado, John Foster Dulles, objeto de recias críticas por parte de los demócratas en el Congreso. Dijo que aún considera a Dulles como el más grande secretario de Estado de la época actual y que el mismo jamás ha adoptado acción alguna que él no haya aprobado personalmente.

"Son generalizaciones"

Evidentemente molesto por los ataques a la política exterior, Eisenhower dijo que sería la última persona que sostuviera que él y su secretario de Estado no han cometido algunos errores. Pero indicó que aún no se le ha hecho una crítica constructiva, y que todo lo que oye son generalizaciones sobre errores y faltas de actuación directriz.

Lamentables descortesías

También se mostró disgustado el presidente por las críticas hechas a la visita a este país del rey Saud y la invitación al presidente Tito de Yugoeslavia.

Dijo que deploraba cualquier descortesía hacia un dirigente extranjero que venga a Estados Unidos en el interés de la paz. Agregó que eso no quiere decir que él o su gobierno aprueben las políticas internas seguidas por el visitante en su propio país.

El primer mandatario no hizo alusión alguna directa al desaire al rey Saud por el alcalde de Nueva York, Robert F. Wagner, pero evidentemente se refería a eso.

"Que sí a todo"

Hablando con énfasis, manifestó que no se propugna la causa de la paz hablando solamente con las personas con las cuales se está de acuerdo. Esto, dijo, sería simplemente una forma de buscar que le digan a uno que sí a todo.

Eisenhower produjo risas entre los periodistas al responder a preguntas sobre las gestiones del Congreso para anular la enmienda 22 de la Constitución, que restringe a los presidentes a dos períodos de gobierno. Sonriente, pero evidentemente muy en serio, dijo que el Congreso puede anular la enmienda si lo desea, pero él no será nuevamente candidato.

No fue categórico

La voz del presidente parecía un poco ronca cuando respondió preguntas durante 25 minutos, pero por lo demás su aspecto era muy bueno. Eludió responder a una pregunta sobre si está de acuerdo o no con su asesor de desarme, Harold Stassen, quien dijo que los republicanos hubiesen logrado la fiscalización del Congreso si el candidato vicepresidencial hubiera sido Christian A. Herter.

Libertad de conjeturar

El primer mandatario manifestó que dejaría a los periodistas que hicieran esas conjeturas, pero que todo el mundo hace comentarios después de la batalla, acerca de la forma en que se hubiera podido obtener la victoria.

Se le solicitó también que definiera las diferencias entre el republicanismo moderno y el "New Deal" — nuevo tratamiento — Demócrata. En respuesta, enunció estos tres principios de su propia filosofía de gobierno.

1º) Una política fiscal honrada, o incurrir solamente en gastos que produzcan déficits cuando se presenten casos de emergencia. 2º) Concentración del poder y la responsabilidad del gobierno en el pueblo, en lugar de en Wáshington.

3º) Preservación de un dólar sólido.

Libertad o muerte

Un periodista preguntó si no existía peligro en tratar de lograr la paz tan ardientemente, que Estados Unidos pueda verse envuelto en una guerra real. Como respuesta, el Presidente citó la frase de Patrick Henry: "Dadme la libertad o dadme muerte". Dijo que cree que los norteamericanos aún están dispuestos a defender su libertad dondequiera que sea necesario.

Al defender a Dulles, Eisenhower dijo que durante su gobierno no ha habido jamás algo impulsivo en la política exterior del país, y que la política seguida por Dulles ha tenido su plena aprobación.

Tanco, distanciado del tirano, quiere radicarse en Méjico

MEJICO 30 (AFP). — El ministerio de Relaciones Exteriores anunció hoy que el ex general argentino Raúl Tanco, ha solicitado visación para radicarse en Méjico.

Raúl Tanco, que fuera jefe de estado mayor durante la dictadura de Perón en la Argentina, se encuentra actualmente radicado en Venezuela. Estaría, según crónicas periodísticas locales "muy enfriado" con su antiguo jefe y amigo Juan Perón, y esa sería la razón por la cual desearía cambiar de lugar de residencia.

La Cancillería mejicana anunció que el pedido de Tanco está a estudio y que hasta ahora no había decisión adoptada, aunque se estima generalmente que es muy probable que le sea acordada la visación para residir en ésta.

Prórroga Para Arrendamientos y Aparcerías

BUENOS AIRES, 30 (S). — Trascendió esta noche en esferas vinculadas al Ministerio de Agricultura y Ganadería, que el gobierno dictará mañana un decreto por el cual se resuelve prorrogar por el término de 30 días más, los términos de los actuales contratos por arrendamientos y aparcerías rurales. Como se sabe, el término de vencimiento de las obligaciones actuales, se cumplían mañana.

Egipto Restringe su Comercio con EE.UU.

EL CAIRO, 30 (AFP) — Egipto decidió imponer severas restricciones a las importaciones de los Estados Unidos.

Solamente se autorizará la importación de bienes de consumo indispensables y la de materias primas esenciales.

Un comunicado oficial dado hoy establece las restricciones, sin precisar si ellas se deben a la escasez de dólares u otras razones.

COMPARECIO. — Saverio Polito, ex jefe de policía de Roma y su hijo, al arribar a la Corte para comparecer en el proceso por el asesinato de Wilma Montesi. Las audiencias, que llevan ya más de una semana, no aportaron aún ninguna luz sobre este oscuro drama que por sus características, ha apasionado a todo el mundo.

Los Rusos Han Botado Más Barcos de Guerra que Todo el Resto del Mundo

WASHINGTON, 30 (INS). — El almirante Arleigh Burke, Jefe de Operaciones Navales advirtió que Rusia está construyendo una poderosa escuadra con el fin de impedir a Estados Unidos llegar a Europa y Asia en caso de guerra. Burke expresó en la comisión de servicios armados de la Cámara de Representantes, que la flota soviética ha crecido tanto que "constituye hoy en día una grave amenaza para nuestro control de los mares". Agregó que la poderosa Sexta Flota norteamericana tendría que pelear muy duro para permanecer en el Mediterráneo "en caso de una guerra general". También dijo que Rusia tiene más de 450 submarinos y añadió: "Han construído más barcos de guerra de todos los tipos desde que terminó la segunda guerra mundial que todo el resto del mundo combinado". Además de los submarinos, la Unión Soviética —agregó— tiene una poderosa fuerza aeronaval "de 3.000 aviones modernos".

Embargan a Jorge Antonio Trescientos Diez Millones

BUENOS AIRES, 29 (S). — Decretóse la prisión preventiva del conocido agente financiero del dictador prófugo, Jorge Antonio, de 39 años, casado, industrial, embargándosele bienes por la suma de 310 millones de pesos. El juez en lo penal especial de feria, doctor Miguel F. del Castillo, decretó también la prisión preventiva de Francisco Coire, de 44 años, casado, doctor en ciencias económicas, y de Roberto Eduardo Roig, de 47 años, soltero, contador público. A cada uno de ellos se le embargan bienes por cinco millones de pesos.

Sin uso de divisas, Jorge Antonio introdujo al país, en 1951, cincuenta mil aparatos de televisión. Dicha operación —caso típico del monopolio— alcanzaba a una suma aproximada de ochenta y ocho millones de pesos.

Peón de enfermería

Señálase luego que en 1940, Jorge Antonio entró a trabajar como peón de enfermería en el Liceo Militar y adeudaba en 1946 a su compañero Carmelo Gómez, según declaraciones de éste, 70 pesos. Pocos años más tarde fue el mismo Jorge Antonio quien realizaba fabulosas operaciones ilegales, defraudando al fisco en más de 105 millones de pesos.

Sobreprecios ilegales

Por otra parte, dentro de los cajones destinados a televisores, Jorge Antonio introducía al país tocadiscos, que luego se vendían en plaza por separado.

Asimismo, detalle el juez que el nombrado perjudicó a la economía nacional en más de doscientos millones de pesos con la venta de automotores, por los cuales se cobraban sobreprecios ilegales "sin que nunca haya existido la investigación administrativa que se imponía".

Se Impediría Toda Lucha en Akaba y Gaza

NACIONES UNIDAS, 30 (INS).— El embajador de Estados Unidos Henry Cabot Lodge conferenció con el secretario general de la organización de las Naciones Unidas Dag Hammarskjold sobre las proposiciones para enviar tropas de emergencia de la organización mundial a ambos lados de la frontera egipcio-israelí en la franja de Gaza y el golfo de Akaba.

Lodge y el secretario general discutieron la extensión de las actividades de las tropas de las Naciones Unidas a patrullas en los estrechos de Tiran, en la boca del golfo, para garantizar la libertad de navegación e impedir hostilidades por mar entre ambas naciones.

Puntos principales

Los puntos principales de la resolución que se están discutiendo aun sujetos a cambios son:

1º) Retirada de todas las tropas israelíes tras la línea de armisticio de 1949 y despliegue inmediato de las fuerzas de las Naciones Unidas a las zonas evacuadas.

2º) Promesa especificada por Israel y Egipto de abstenerse de todo acto de beligerancia y de obtener el acuerdo de armisticio y cooperar con las Naciones Unidas para mantener la paz.

Garantías contra ataques

3º) Aclaración de la situación legal en el golfo de Akaba después de que las fuerzas de las Naciones Unidas ocupen posiciones y patrullen a lo largo del estrecho de Tiran.

4º) Sustitución de la administración israelí en la franja de Gaza por las Naciones Unidas y establecimiento de garantías para impedir ataques armados por los egipcios o por los israelíes.

En Dos Acorazados se Arriará el Pabellón

PUERTO BELGRANO, 30 (S). — En una ceremonia que se efectuará mañana a las 11, presidida por el comandante de la base, contraalmirante Alberto P. Vago, será arriado por última vez el pabellón nacional en los acorazados "Moreno" y "Rivadavia" con motivo de su radiación del servicio.

EN BUDAPEST QUEMAN MANUALES RUSOS Y LLAMAN A LOS AGENTES ROJOS DE KADAR "POLICIAS DE JUDAS"

VIENA, 30 (AFP). — Los estudiantes húngaros manifestaron su descontento contra la tiranía soviética realizando una gran quemazón de manuales rusos en la mayoría de las escuelas de la capital de Hungría y en otras ciudades. Esta actitud de rebeldía del estudiantado originó una declaración de Albert Konya, ministro húngaro de Instrucción Pública, difundida por la radio Budapest, en la que expresó "su inquietud por la situación reinante en las escuelas, donde los estudiantes han celebrado tres meses después de la insurrección del 23 de octubre, ruidosas "manifestaciones contrarrevolucionarias".

Enérgicas Medidas

Según el ministro del gobierno títere, estos actos contra el comunismo y la Unión Soviética "constituyen una advertencia para el gobierno, que deberá tomar enérgicas medidas para combatir en el dominio de la educación la actividad de los contrarrevolucionarios". El diario oficial "Nepezabadzag" también se refirió a la "situación en extremo dolorosa en todas las escuelas húngaras, donde los alumnos se entregan a frecuentes manifestaciones antisoviéticas y anticomunistas". Luego cita numerosos casos que "plantean —dice— un problema delicado a los pedagogos, por ejemplo, la quemazón de manuales rusos y la destrucción de los carnets de afiliación al movimiento de los pioneros, organización comunista para los jóvenes".

Tumultos en las Escuelas

En uno de los establecimientos de enseñanza secundaria de Budapest se originó un gran tumulto al que puso fin la intervención de la policía cuando un grupo numeroso de estudiantes cortó los cabellos de dos estudiantas que lucían en ellos una cinta roja. En otras escuelas, los estudiantes infligieron palizas a colegas suyos que llevaban entre sus libros los manuales de idioma ruso, cuya enseñanza ahora es optativa.

Mientras esto sucede, en la UN se opina que Hungría ha quedado profundamente decepcionada por la inacción de las Naciones Unidas ante la tragedia que provocaron los rusos. Según el alcalde de Budapest durante la insurrección, Josep Koevalo, que ya ocupara dicho cargo entre los años 1945 y 1947, la población húngara que luchaba por su independencia contra una agresión extranjera, esperaba que luego de la segunda intervención soviética, el Secretario General de las Naciones Unidas, Dag Hammarskjold viajara rápidamente a Hungría, que la UN adoptara medidas urgentes para restablecer el orden y enviara una fuerza policial a Hungría. Según el alcalde, el pueblo húngaro esperaba que la Organización interpusiera su influencia para obtener la evacuación de las tropas soviéticas.

Esperanza Popular

Siempre según el alcalde, el pueblo de Hungría tenía la esperanza de que la UN reemplazara a la delegación comunista húngara ante la Asamblea por la señora Anna Kethly, único miembro del gobierno legítimo en libertad y que permitiera a los húngaros realizar elecciones libres. El señor Koevalo lanzó un llamamiento a la ONU, afirmando que todavía no es tarde para actuar y tratar de obtener que las resoluciones votadas por la Asamblea acerca de la cuestión húngara no sean letra muerte.

Comisión Investigadora

El alcalde de Budapest formuló esta declaración ante la Comisión Especial de la Asamblea encargada de investigar los acontecimientos de Hungría. También compareció otro testigo, el general Bela Kiraigy, comandante militar de Budapest y luego comandante en jefe de la Guardia Nacional Húngara durante la insurrección. Afirmó el general que la Unión Soviética había preparado a Hungría de 1948 a 1956 para servir de base de agresión contra Occidente. Afirmó que el ejército húngaro organizado por la Unión Soviética contaba con 250.000 hombres y 500 aviones, mientras que el Tratado de Paz sólo le autorizaba a armar 65.000 hombres y 90 aviones.

Numerosos Informes

El general proporcionó numerosos informes de orden militar, declarando entre otras cosas, que el tema de las maniobras del ejército húngaro de 1951 a 1953, era la invasión de Yugoslavia como vanguardia del ejército soviético y el desencadenamiento de una ofensiva contra Occidente, partiendo del puerto yugoslavo de Rojeka (Fiume).

"Policías de Judas"

Aparecieron hoy pegados a las paredes de Budapest carteles en colores en los que se acusa a la policía de Janos Kadar de ser "enemiga del pueblo". Así lo ha revelado el diario "Nepezabadzag" que acaba de recibirse en la capital austríaca. Dice el mismo diario que conjuntamente con los misteriosos carteles en colores se han distribuído panfletos entre la población en los que se hacen iguales acusaciones contra la policía comunista, y se agrega, tanto en los folletos, como en las conversaciones de la calle, que los agentes rojos de la policía de Kadar perciben elevadas compensaciones y se les llama los "Policías de Judas".

Piden Refutaciones

Considera el diario "Nepezabadzag" que tales apreciaciones son evidentemente calumniosas y por lo mismo hace un llamado "a las personas honestas de Budapest, para que refuten tales infundios", aún cuando, en otros párrafos de sus anuncios, el mismo órgano reconoce que la nueva policía húngara no cumple por ahora de una manera perfecta la difícil tarea que se le ha encomendado.

Inició sus Actividades Ayer el Merc. a Término

Después de varios años de paralización se reiniciaron ayer las actividades en el Mercado a Término de Rosario dentro de un marcado entusiasmo por parte de los señores operadores después de proceder a poner en subasta tres títulos de corredores que se hallaban vacantes y bajo el rematador Félix J. Ordoñez se procedió al remate de los mismos y ellos fueron adjudicados a las siguientes firmas: Lagar y Cía, Lozano y Menéndez S.C.C. y Emilio Villares en la cantidad de $ 26.000, 28.000 y 28.500 respectivamente.

Se registró ayer en dicho Mercado a Término un único negocio de 100 toneladas de Lino entrega Mayo vendido a $ 236.

Mercado de Hacienda

(Rosario)

Arribos normales acusó ayer este mercado de ganados y sobre un total de 1.163 animales de los que quedaron sin vender 174, el resto era compuesto por 256 novillos y novillitos, 622 vacas y vaquillonas y 113 terneros. La plaza estuvo únicamente para las haciendas especiales y buenas de consumo como así los toros y vacas de tipo conserva el ambiente fue sostenido para el resto la plaza se mostró floja y los precios resultaron bajos. La Cía. Swift operó ayer con buen interés adjudicándose 422 cabezas entre vacas y toros, de conserva en un total de 467, y también 58 de tipo consumo, en cuanto a la Corp. Arg. de Carnes compró 125, los abastecedores 256 e invernada 37.

COTIZACIONES DE AYER

Precios Extremos: novillos especiales, 2,85 a 3,20; gordos, 2,20 a 2,50; carne gorda, 1,75 a 2,05; novillitos gordos, 1,50 a 2,05; vacas especiales 1,84 a 2,20; gordas 1,40 a 1,65; carne gorda, 1,42 a 1,50; flacos, 1,27 a 1,40; vaquillonas gordas, 1,40 a 2,34; terneros mamones gordos, 1,45 a 2,96; toros, torunos y bueyes gordos, [illegible].

Entradas: novillos y novillitos, 256; vacas y vaquillonas, 522; terneros y mamones 113. Total 891. Sin vender, 174.

Porcinos y Lanares: no hay entradas.

Mercado de Granos

En el mercado de Rosario ayer acusaron ofreciendo los siguientes precios:

Maíz consumo Rosario ventilado $ 82; Nabo base 4 % Rosario 180; Lino base 4 % Rosario 235 y Dársena 245 a 250. Cebada cervecera base 65 kg. $ 7,50; Centeno base 72 kg. 62 a 66; Avena [illegible]; Arvejas [illegible]; Lentejones [illegible] 450; Girasol Rosario 175 y Dársena 185; Maní Rosario 275 y Dársena 285; Mijo base 2 % Rosario $ 1,50; Lino base 4 % Rosario 225.

En la rueda del Mercado a Término de Rosario cuya actividad dio comienzo ayer a las 15.30 después de permanecer dichas actividades paralizadas desde hace varios años. Durante el transcurso de la misma [illegible] el único negocio de Lino [illegible] entrega Mayo a $ 236.

Aves y Huevos

(PLAZA ROSARIO)

Huevos, sin revisar, la docena de $ 4 a $ 5.30; Gallinas el kilo, $ 7.10 a $ 8; pollos, el kilo, $ 14 a 14,50; patos [illegible]; conejos, chicos, cada uno [illegible]; conejos, el kilo, $ 5.

Entraron: 25 introductores con [illegible] jaulas de aves y 10.500 docenas de huevos.

Mercado de Papas

(PLAZA ROSARIO)

Según datos suministrados por la dirección del mercado municipal de papas ayer se registró el siguiente movimiento:

Papa [illegible] Rosario: Habían en existencia 3.457 bolsas; Entraron ayer 1.012; Salieron a la venta 1.060. Restan 3.389. Se pagó a razón de $ 3,50 a $ 10 [illegible].

Papa [illegible] sudeste: Existencia anterior 1.566 bolsas; Ingresaron ayer 551; Se vendieron 1.195; Quedaron 1.222. Se vendieron de $ 6.50 a [illegible] la arroba.

Mercado de Valores

(PLAZA ROSARIO)

Se mantuvo firme el ambiente en este mercado de valores habiéndose concertado los siguientes negocios que se detallan:

Títulos Provinciales		
Cédulas	9.900	99.—
Títulos Municipales		
Rosario Serie "A"	10.000	99.—
Acciones		
Celulosa Argentina	26	445.—
" "	64	450.—
Acindar Ind. Aceros	130	233.—
Fab. Arg. Alpargatas	20	290.—
" " "	10	295.—
G.E.M.A.	40	250.—
Ind. Kaiser Arg.	120	104.—
Cortametal	50	211.—
Astarza	70	130.—
Crespi Hnos.	100	116.—
T.A.M.E.T.	40	206.—
Santa Rosa	20	410.—
TOTAL OPERADO		
Tít. Provinciales	$	9.900.—
Tít. Municipales	"	9.900.—
Acciones	"	149.580.—
Total	$	169.380.—

BUENOS AIRES, 30 (S). — En el mercado de valores de la Bolsa de Comercio, lo operado en la única rueda del día ascendió a pesos 10.203.740 nominales de esa cantidad 6.271.240 correspondieron a las acciones, en este rubro se observó hoy plaza sostenida, habiéndose realizado 87 de los cuales 35 señalaron alzas de 1 a 18 pesos 15 declinaciones de 1 a 10 pesos y 37 no señalaron mayores variantes respecto del día anterior.

Bolsa de Comercio de Buenos Aires

Cotizaciones de acciones ordinarias al cierre del día de ayer:

Alpargatas	100	298.—
Astra	45	130.—
Acindar	100	233.—
Bagley	100	300.—
Banco Hogar	50	108.50
Celulosa Argentina	100	462.—
La Cantábrica	100	363.—
Ferrum	100	360.—
Fabril Financiera	100	328.—
Polledo	100	72.—
Papelera Argentina	100	410.—
Patagonia	100	316.—
Piccardo	100	160.—
Puerto Sastre	100	148.—
Puerto San Nicolás	45	63.50
Rosati	100	169.—
Industrial Paraguaya 4 o/s.		26.10
Magnasco	100	300.—
M. R. de la Plata	140	360.—
Kaiser Ind. Arg.	100	105.—

EL DOLAR A $ 37.80

En el mercado libre de cambios para las monedas extranjeras, se registraron los precios siguientes: 1 libra esterlina 104,90, el dólar a 37,90 y los 100 pesos uruguayos a 984,40 pesos.

Estado de los Ríos

Datos suministrados por las oficinas de la Direccióndé Hidrometría dependiente del Ministerio de Obras Públicas de la Nación.

Paraná Inferior, estacionario; Paraná Medio, Crece despacio; Paraná Superior, crece; Paraná Alto, crece; Río Paraguay, crece despacio.

Alturas Fluviométricas

Puerto Iguazú 18,20 mts.; Posadas, 2,63; Corrientes, 3,82; Esquina, 3,09; Paraná 2,24; Diamante, 2,56; San Martín, 2,36; Rosario, 1,94; Villa Constitución, 1,55; San Nicolás, 1,38; Ramallo, 1,25; San Pedro 1,15; Baradero, 1,06.

En Wáshington Califican de 'Represalia Esperada' a la Expulsión de Dos Agregados de EE. UU. en Moscú

El Radicalismo Bonaerense ha Resuelto Declarar Inexistente el Comité Nacional

Comunican Oficialmente el Rechazo de su Renuncia al Interventor Nacional

SANTA FE, 30 (C). — Con fecha de hoy, el Interventor en esta Provincia, vicealmirante Carlos A. Garzoni, recibió la comunicación oficial del rechazo de la renuncia que presentara días atrás con motivo de la reorganizacion del gabinete nacional. La comunicación telegráfica respectiva está concebida en los siguientes términos: "Por disposición del Excmo. Sr. Presidente Provisional de la Nación, llevo a conocimiento de Vuecencia que le ha sido rechazada la renuncia presentada al cargo de Interventor Federal en esa Provincia. Saludo a V. E. muy atte.: Carlos R. S. Alconada Aramburu, Ministro de Interior".

ACTIVIDADES DEL DIA

A la hora habitual concurrió esta mañana a su despacho de la Casa de Gobierno el Interventor Nacional, vicealmirante don Carlos A. Garzoni. En primer término, el señor Garzoni dio curso a los asuntos del día y luego de conversar con algunos de sus ministros concedió audiencias. El intervetor puso término a su labor de la mañana pasadas las 13.30 horas.

Aboga por la Reorganización del Partido en Todo el País

LA PLATA, 30 (S). — Una importante resolución adoptó hoy el comité de la provincia de Buenos Aires de la Unión Cívica Radical. El organismo, reunido con la presidencia del señor Crisólogo Larralde, resolvió por unanimidad declarar necesaria e inmediata la reorganización de la Unión Cívica Radical en toda la República. Además dispuso declarar inexistente por reiteradas apostasías a la fe democrática y al deber radical al ex comité nacional de la Unión Cívica Radical.

Esperanza nacional

El documento aprobado está precedido de extensos considerandos. Se expresa en el mismo que una cálida y pocas veces más compartida esperanza nacional acaba de ser destruída. Para lograr la unanimidad de los sectores en la Unión faltaba solamente el patriótico consentimiento de los delegados, de los delegados afectos al ex presidente del ex comité nacional.

Provocación demente

Si ellos lo hubieran querido la reorganización de la U.C.R. estaría ya en marcha y el pueblo habría comenzado a descansar en la confianza de un gran partido nacional. Ha prevalecido el apasionamiento —añade—. Se ha calificado dura e injustamente con palabra provocadora y demencial a quienes reclamaban la reorganización y defienden el voto directo. Se les ha imputado calumniosa y temerariamente estar al servicio de cuanto combatieran durante su vida entera.

Frustración definitiva

Voluntariamente por la consumación de esas deliberadas falsedades y de esas groseras irreverencias se evadieron del partido para marchar sin derrotero hacia su definitiva frustración'.

Más adelante dice: "Sabe Dios cuanto deploran el radicalismo de Buenos Aires y el país este alejamiento en que han incurrido los asistentes a la reunión de Rosario.

Amistad quebrada

Allí quebraron sin asomo de angustia, sin esbozar siquiera un cordial ademán de despedida, una amistad que se había tornado fraterna en los días de la acción y de la cárcel. Allí marcaron por el contrario con los más duros epítetos a quienes merecían cuando menos un respetuoso silencio por haber consagrado sus vidas a una lucha no concluída todavía.

Hombre representativo

Seguidamente el documento califica severamente al grupo "notoriamente minoritario, aristocratizante y pretendidamente intelectual que viene consumando una serie interminable de golpes de estado entregando en cada caso el fruto de su acción al hombre representativo destinado a convertirse luego en su instrumento o en su prisionero". "Pero jamás —añade— en su reorientador democrático".

Bienestar de todos

En la parte siguiente el documento dice: "La Unión Cívica Radical de Buenos Aires no hace ni hará distingos en el seno del pueblo argentino. Trabajará por el bienestar de todos y por los derechos de cada uno, sea cual fuere el pensamiento político y el pasado partidario de cada hombre o mujer argentinos o extranjeros. Mas al reiterar ya claramente apoyo a la Revolución y a los gobernantes que la conducen, declara que prefiere el más duro de los días actuales al más fácil y sensual de los tiempos del despotismo".

Política de trueque

"La Unión Cívica Radical no realizará una política de trueque entre un voto doloroso al fuero íntimo de quien lo emite sin convencimiento y el reconocimiento de los derechos, de la justicia, de la libertad debidos al adversario de ayer".

"Esto último es para el radicalismo una obligación que no acredita compensaciones. Sabemos que el tiempo caerá sobre estos episodios y que la cruz de un ademán descenderá sobre el último aliento de los hombres que vivimos esa incidencia".

"Vencerse a sí mismo"

"Los que nos sucedan seguirán aniquilándose en nombre de programas y habrá exterminios y apoderamientos y derrotas sin profundidad y victorias finales y no se sabrá distinguir cuando se padece como vencido ni cuando se goza como triunfador. Sobre todo el si el hombre no ha descubierto como ahora acontece la maravillosa emoción de vencerse a sí mismo renunciando en obsequio a los demás".

Las resoluciones

Finalmente la declaración expresa: "el comité de la Unión Cívica Radical de la provincia de Buenos Aires resuelve: 1º) Declárase necesaria e inmediata la reorganización cívica radical en toda la República. 2º) Declárase inexistente por reiteradas apostasías a la fe democrática y al deber radical al ex comité nacional de la Unión Cívica Radical. 3º) Invítase a las autoridades provinciales de la Unión Cívica Radical y ayuntamientos radicales concordes con este pensamiento para la celebración de la reunión nacional en que se darán las bases de la reorganización y se designará la comisión que la llevará a cabo.

Voto directo

4º) Declárase que la provincia de Buenos Aires, según lo resuelto por su honorable convención, sostiene la implantación del voto directo y no reconocerá ni votará fórmula nacional o provincial alguna que no haya sido elegida por este procedimiento. 5º) La Unión Cívica Radical de la provincia de Buenos Aires reconocerá la orientación que en su hora establezca la próxima convención nacional de los distritos federal o el radicalismo.

Homenaje al afiliado

6º) Estas determinaciones se adoptan como homenaje a los afiliados, mujeres y hombres, que constituyen la base del radicalismo y la fuerza que resistió al dictador, como homenaje al afiliado que pegó carteles, llenó los sobres, pintó paredes, fiscalizó elecciones, compuso y mantuvo los cuadros dirigentes de todos los organismos de la resistencia en toda la extensión del suelo patrio.

Como homenaje al afiliado heroico que defendió con su vida las tribunas, pagó con su libertad su amor a la democracia y se jugó de nuevo al día siguiente de cada elección a cara descubierta frente a la tiranía.

Al otorgarle a él el derecho de llevar a cabo las supremas decisiones del radicalismo, la UCR de Buenos Aires está segura de realizar una actitud de restitución de la soberanía a su legítima expresión popular y nacional.

Aprobada por unanimidad y aclamación la resolución precedente pronunció un discurso el doctor Ricardo Balbín para destacar la significación del acto manifestando en uno de los párrafos de su exposición: "los que hemos luchado por el país y el radicalismo sabemos cómo duele el paso que hoy se da pero hay que darlo pensando con serenidad y valor en la responsabilidad del momento que se vive. Nosotros no dividimos, construímos".

ESPIAS SOVIETICOS. - Estos son los tres espías soviéticos detenidos en Nueva York por el FBI. Son ellos, Jack Soble, arriba a la izquierda, su esposa Myra, arriba a la derecha, Jacob Albam, abajo a la derecha. Los tres fueron descubiertos como resultado de una investigación sobre las actividades clandestinas de Vassili Zubilin, abajo a la izquierda, quien pasaba por ser general de la NKVD, policía secreta rusa.

Les Ordenaron Salir de Rusia

MOSCU, 30 (INS.). — El gobierno soviético anunció que dos agregados militares auxiliares norteamericanos han recibido órdenes de salir inmediatamente de Rusia.

La agencia oficial de noticias soviética "Tass" identificó a los agregados como el mayor G. E. Tansey y el capitán C. V. Stockell, y anunció que "participaron en actividades incompatibles con su status de funcionarios diplomáticos" y que "la continuación de su presencia en la Unión Soviética es indeseable".

La "Tass" dijo que la nota pidiendo la salida de los agregados de la Unión Soviética fue entregada al embajador de Estados Unidos, Charles E. Bohlen, por el ministro de Exterior auxiliar, N. S. Patolichev.

Las acusaciones

El carácter exacto de las acusaciones contra los dos agregados no se reveló inmediatamente. Cabe señalar que dos agregados militares soviéticos han salido de Estados Unidos en las últimas semanas. Uno, el mayor Yuri Krylov, fue declarado persona no grata y se ordenó que abandone el país porque trataba de comprar equipos electrónicos cuya exportación está prohibida.

El otro, Vassily M. Molev, partió de Estados Unidos el lunes por la noche. Se afirma que estaba relacionado con tres personas detenidas la semana pasada por la Agencia Federal de Investigaciones (AFI) acusadas de ser espías de Rusia.

Represalia esperada

WASHINGTON, 30 (INS). — Funcionarios norteamericanos declararon que la expulsión de dos agregados militares de Estados Unidos por el Soviet es una represalia que se esperaba.

Manifestaron que estaban pensando cuánto tiempo tardaría Rusia en adoptar represalias por la expulsión de dos funcionarios soviéticos de Estados Unidos. 'Es evidente —dijo un vocero— que Rusia estaba buscando una excusa para expulsar a algunos de nuestros representantes en Moscú".

No deben dar detalles

El departamento de Estado aún no había recibido mensaje alguno de la embajada norteamericana en Moscú sobre la expulsión. Sin embargo, los funcionarios explicaron que los rusos, según la costumbre diplomática existente, no tienen que dar detalles sobre la razón determinante de la expulsión de los dos agregados.

La Diplomacia de Khrushchev Puso Término a un Largo Boicot

MOSCU, 30 (INS). — La aparente promesa de Nikita Khrushchev de ajustarse a las cortesías de las conversaciones diplomáticas de sobremesa, ha puesto fin a un boicot occidental de diez semanas a los actos sociales del Kremlin. La prueba se tuvo anoche y aunque evidentemente fue difícil para el brusco jefe del partido comunista, se abstuvo de decir nada desagradable sobre el "imperialismo occidental". Observándolo atentamente estaba un grupo nutrido de embajadores occidentales, entre ellos el norteamericano Charles E. Bohlen, que se quedó para asistir a una recepción diplomática en el suntuoso salón de San Jorge en el gran palacio del Kremlin, por primera vez desde el pasado mes de noviembre.

La recepción fue en honor de la delegación checoslovaca que completó tres días de conversaciones con los dirigentes soviéticos la víspera, firmando una declaración conjunta que pide reforzar el pacto de Varsovia.

Las dificultades comenzaron el 17 de noviembre cuando Khrushchev terminó una recepción en el Kremlin con una andanada contra Gran Bretaña, Francia e Israel por su "invasión de piratas" de Egipto. Dos docenas de embajadores de los países de la NATO se sumaron a la retirada cuando Khrushchev los incluyó en sus ataques contra los "imperialistas". A la noche siguiente, en otra recepción, Khrushchev agregó nuevos insultos a su improvisado ataque verbal contra Occidente.

A raíz del retiro de los embajadores de la NATO, la cancillería soviética en un gesto sin precedente telefoneó a los embajadores de los "tres grandes" para preguntar si estarían libres para aceptar una invitación a la fiesta de año nuevo en el Kremlin. Todos contestaron que habían contraído compromisos previos.

A principios de enero, el ministro del Exterior, Dmitri Shepilov, trató la cuestión del boicot diplomático de la NATO. Los embajadores occidentales le informaron francamente que les era imposible permanecer en una recepción donde sus países eran objeto de insultos. De ahí que la fiesta de anoche a los checos se consideró como una prueba sobre si el Soviet habían arreglado la cuestión del boicot.

Lotería de Córdoba

1	$ 300.000	6265
2 „	24.000	18391
3 „	8.000	4991
4 „	4.000	34558
5 „	2.500	9830
6 „	1.000	13116
7 „	1.000	25137
8 „	1.000	29930
9 „	1.000	40903
10 „	1.000	42955

EN MANOS DEL F.B.I. - Esta es Myra Soble, de 52 años, fotografiada con un agente del FBI después de haber sido detenida con su esposo y otro hombre acusados de conspirar en Estados Unidos en favor de la Unión Soviética, potencia para la cual procuraron aquí documentos secretos. La fotografía fue tomada al llegar a los cuarteles centrales del FBI. La justicia estableció para cada uno de los detenidos la suma de 100.000 dólares a fin de concederles la libertad bajo fianza.

La Cámara Joven Aprobó en la Unión el Plan de Eisenhower

WASHINGTON, 30 (INS). — La Cámara de Representantes aprobó hoy por abrumadora mayoría el plan Eisenhower para el Cercano Oriente, expresando que se luchará, si es menester, con tal de proteger a esa región contra una agresión soviética. Sustancialmente, lo aprobado por la Cámara es lo siguiente: 1º) Autoridad para utilizar las fuerzas militares de Estados Unidos si ello fuera necesario para resistir la agresión comunista contra cualquier nación del Cercano Oriente que solicite la ayuda norteamericana para hacer frente a semejante ataque. 2º) Autoridad para gastar otros 200.000.000 de dólares en ayuda económica a la zona antes del 30 de junio. No se han propuesto proyectos específicos y virtualmente la única modificación es que ningún país del Cercano Oriente puede recibir más de 30.000.000 de dólares de esa partida. El cuerpo aprobó la doctrina de Eisenhower por 355 votos contra 71.

Recepción a Ibn Saud

WASHINGTON, 30 (INS). — El rey Ibn Saud de Arabia Saudita fue recibido hoy en Wáshington por el presidente Eisenhower, con gran pompa oficial y una mutua promesa de amistad. El primer mandatario norteamericano y el monarca árabe cambiaron amplias sonrisas y cálidos apretones de mano en el aeropuerto de Wáshington. La cálida recepción oficial hecha a Saud en el aeropuerto de esta ciudad contrastó marcadamente con la fría recepción que se le hizo ayer en Nueva York donde los funcionarios de la ciudad lo desairaron a su llegada a Estados Unidos. Al saludar al monarca

La Federación Socialista de la Capital se Pronunció Contra la Llamada 'Libre Empresa'

BUENOS AIRES, 30 (S). — "La población está justamente alarmada por la continua carestía de la vida. La carrera de los precios, anota subas espectaculares todos los días y los salarios aumentados son ya insuficientes y se encuentran por debajo de su poder adquisitivo anterior". Así lo expresa una declaración de la Junta Ejecutiva de la Federación Socialista de la Capital, agregando: "Bajo la farsa de la libre empresa, se ha desatado una intensa campaña capitalista, campaña que todos los días niega al gobierno capacidad para realizar ninguna acción en beneficio del pueblo, y que cada vez logra nuevos éxitos para afirmar sus derechos a explotarnos. Suprimida toda competencia interna y externa, el país está sometido a los intereses mezquinos de grupos capitalistas, atentos a sus negocios y ciegos a las exigencias del progreso técnico y el desarrollo industrial".

Tales condiciones, toda invocación a la libertad de empresa, configura una negación a la capacidad mental y moral de los argentinos, para usar del poder del estado en bien del pueblo.

Países con mayor gravitación de cultura del mundo, han hecho también víctimas de las demasías de algún conductor loco y megalómano.

Pero en dichos países nadie piensa en negar que corresponde al gobierno normalmente, asumir la defensa del interés general contra los grupos económicamente más fuertes pero insensibles a las necesidades del progreso técnico y el porvenir social.

Influencia peligrosa

Sepa, pues, el gobierno defenderse de estos nuevos apóstoles de la libertad y del mayor precio. Su llamada fe, sólo es igual a la por los que hablan de la libertad de enseñanza para imponer a los demás su propia confesión religiosa".

"La democracia, dice por último, es la defensa de los intereses del pueblo contra los abusos de los pequeños grupos privilegiados, cuya influencia es peligrosa en el gobierno".

Prórroga de convenios

BUENOS AIRES, 30 (S). — La Unión General de Consumidores elevó una nota al gobierno haciendo notar que la prórroga de los convenios de trabajo por un año más después de su vencimiento, significa prácticamente la congelación del salario, lo que debe ir acompañado por la congelación de precios. Estima que deben regir los precios vigentes antes de los últimos aumentos.

La Unión General de Consumidores dará comienzo a la organización general con un gran acto público a celebrarse el 11 de febrero en esta capital. Se nombrará en la ocasión el consejo de la capital, que de inmediato organizará la resistencia "contra la explotación" en el distrito federal.

El 18 de febrero se hará un acto similar en Córdoba. Mientras tanto la Unión General de Consumidores aconseja y pide a los consumidores que compren menos, para que baje la demanda y obligue a bajar los precios.

Delegado Radical en la Provincia Bonaerense

BUENOS AIRES, 30 (S). — De acuerdo con lo resuelto por la Junta Nacional del Movimiento de Intransigencia y Renovación de la Unión Cívica Radical, el secretariado del mismo resolvió designar delegado organizador del movimiento del distrito de la provincia de Buenos Aires.

La designación recayó en el doctor Juan José Prado.

B.S.A. 500
Vendo o cambio p/coche, p/diferencia, MENDOZA 5960.

Cotizaciones de Monedas Extranjeras Hasta las 17.30 de Ayer

COTIZACIONES DE LAS MONEDAS EXTRANJERAS HASTA LAS 17.30 DE AYER

ORO	COMPRA	VENTA
Chilenos	$ 675.—	$ 685.—
Libras	340.—	350.—
Mejicanos	1.700.—	1.730.—
Napoleones	270.—	285.—
PAPEL		
Cruceiros	54.—	56.—
Chilenos	6.—	6.30
Dólares	37.20	37.70
Francos Fcés.	9.—	9.30
Pesetas	72.—	74.—
Libras	100.—	102.—
Suizos	8.60	9.10
Uruguayos	9.60	9.85
Liras	5.50	5.80

Vendo Terreno
Por ausentarme al extranjero. Frente Hospital Paganini. Tratar Sr. Acosta. Paganini

COLCHONES
A RESORTES Y DE LANA $ 280.-
CREDITOS
FABRICANTE: 25 de Diciembre 2364-T. E. 86801

SINGER $ 995
Importadas y Nacionales, nuevas desde $ 2.995. Reparamos todas clases de máquinas
CORRIENTES 825 - T. E. 29222

Vdo. Casa Desoc.
Ampl. comod. confort - céntrica
ITALIA 162, de 15 a 21 horas.

PARA ESTE AÑO SE PREDICE OTRA GUERRA Y LA CAIDA DE FRANCO Y DEL COMUNISMO

SALTA, 30 (S). — Jándula Marcó del Pont, conocido astrólogo que más de una vez predijo hechos que conmovieron a la opinión pública, reveló en esta ciudad que a mediados de este año estallará la guerra mundial, se extinguirá el comunismo y caerán Franco y tal vez Tito. El astrólogo inició sus observaciones, afirmando, una vez más, que siete años aciagos acosarán, hasta 1963, a la humanidad, fecha en que saldrá de las órbitas de Marte y Mercurio, que influyen —subraya— en los acontecimientos mundiales que se sucedan. Recordó, al propio tiempo, que en 1953 anunció la extirpación del comunismo para 1957, la caída del ex dictador de Argentina, como también la agitación producida en Francia, España, Inglaterra, Asia y Africa.

LA NUBE NEGRA

Al hacer referencia a los fenómenos astrales de magnitud, el astrólogo señala a la "Nube Negra", ya observada por un astrónomo francés que sostiene se aproxima a la Tierra a 32 mil kilómetros en su movimiento, como una protección para la misma contra nocivas irradiaciones cósmicas. También hace referencia en sus predicciones, a la posible aparición de un nuevo planeta, cuya luminosidad ha de ser observada como similar a la de la luna, aunque sus reflejos serán más tenues y menos duraderos. Asimismo, sostiene, que esos fenómenos siderales causarán su repercusión en la Tierra, con mayor número de maremotos, movimientos sísmicos y aparición de volcanes, cambiándose la faz de tierras estériles por tierras fértiles, aparición de islas y afloramiento de sustancias minerales. Declara sobre el particular que esas manifestaciones comenzarán a percibirse entre los años 1967 al 1974, aunque en 1959, se podrá observar algo de ello, sobre todo en el nuevo orden de rotación de otros planetas que comenzarán a estructurar sus temas vitales.

CAMPANILE E HIJOS
Empresa independiente que no está asociada a ninguna entidad perteneciente al ramo
SERVICIO FUNEBRE
Desde el más lujoso al más modesto al menor costo
PIDAN PRESUPUESTO
Casa Central: Av. Pellegrini 1126 - Cochería: Callao 153 - Sucursal: Av. Alberdi 330
T. E. 49550 — T. E. 99091 — T. E. 86306

Cía Gral. de Carruajes S.R.L.
SERVICIOS FUNEBRES

COCHERIA VICENTE BERNARDO e Hijos
CASA CENTRAL ENTRE RIOS 2650 T. E. 80617 - 84533
SUCURSAL MENDOZA 2812

AVISOS FUNEBRES

✝ ROGELIO ARROYO (q.e.p.d.) Falleció el día 30|1|57 c.a.s.r.c. y b.p. Su esposa: María Arduzzi de Arroyo. Su hija: Amelia A. de Muñoz. Su hijo político: José Muñoz. Su nieta: Amelia M. Muñoz. Sus hermanos políticos: Juan Arduzzi Ráquel M. de Arduzzi y Catalina A. Vda. de Vego, sobrinos primos y d. d. invitan a sus relaciones a acompañar los restos mortales del extinto al c. de Granadero Baigorria hoy a las 17 horas. Casa mortuoria: Pueyrredón 344. (Granadero Baigorria) Servicio: Casa Campanile e Hijos.

✝ ANDRES HECTOR GAZZOLA (q.e.p.d.) Falleció el día 29|1|57 c.a.s.r.c. y b.p. Su padre, Andrés Gazzola Sus hermanos: Elisa G. Vda. de Devalle, Amalia G. de Fignoni, Elena G. de Lopresti, Juan Carlos y Roberto. Sus hermanos políticos: Carlos Fignoni y Alberto Lopresti; abuelos, sobrinos, tíos, primos y d. d. invitan a sus relaciones a acompañar los restos del extinto al c. La Piedad hoy a las 16.30 hs. Casa mortuoria: Dorrego 2353. Servicio: V. Bernardo e Hijos.

✝ JOSE FILEMON QUIROGA (q.e.p.d.) Falleció el día 30|1|57 c.a.s.r.c. y b.p. Su esposa, Clementina González de Quiroga. Sus hijos: Olga Q. de Carranza, Francisco y Pablo Quiroga. Sus hijos políticos: Carlos Carranza y Adelia Lucía P. de Quiroga. Sus hermanos: Juan Sagón, Julio Deumel y Lola Q. de Ibañez. Sus nietos: Rosa Carlos y Hugo Carranza, Ana, Gladys y Susana Quiroga. Sus hermanos políticos, sobrinos, primos y d. d. invitan a sus relaciones a acompañar los restos del extinto al c. La Piedad hoy a las 10 hs. Casa mortuoria: Gaboto 5875. Servicio: V. Bernardo e Hijos.

✝ PATRICIA L. VDA. DE INCHAURRAGA (q.e.p.d.) Falleció el día 30|1|57 c.a.s.r.c. y b.p. Sus hijos: Concepción J. I. de Bori, Adela A. Policarpo G., Francisco, Víctor H. y Florentino P. Sus hijos políticos: José Bori, Enriqueta Olariaga, Nilda Lucero y Elvira Grau. Sus nietos, primos y d. d. invitan a sus relaciones a acompañar los restos de la extinta al c. La Piedad hoy a las 16 hs. Casa mortuoria: Güemes 2129. Dto. 7º. Servicio: Casa Campanile e Hijos.

✝ JOSE BARRABES (q.e.p.d.) Falleció el día 30|1|57 c.a.s.r.c. y b.p. Su esposa: Inés Ruda de Barrabes. Sus hijos: Matías Eloy y José Manuel. Su hija política: María Rosa Salaverri. Sus hermanos: Matías y Amelia B. Vda. de Traetta. Hermanos políticos, sobrinos, primos y d. d. invitan a sus relaciones a acompañar los restos del extinto al c. de Granadero Baigorria hoy a las 15 hs. Casa mortuoria: Molina 1125 (Barrio Parque Casas). Servicio Cía. Gral. de Carruajes.

✝ CATALINA GATTI VDA. DE VIZZA (q.e.p.d.) Falleció el día 30|1|57 c.a.s.r.c. y b.p. Sus hijos: Francisco Vizza, Juan Vizza, Rosa V. Vda. de Beltrame, Ana María V. de Joya y Pascua V. de Vallone. Sus hijos políticos: Andrés Joya, Alfredo Vallone Oliva Marina de Vizza. Sus hermanos: Francisco Gatti, Dominga G. Vda. de Mancheño y Ernesto de Visiedo. Sus nietos: Ruben Beltrame, Ana Norma Vallone, Héctor R. Vallone, Juan R. Vizza Andrés Joya y Carlos A. Joya invitan a sus relaciones a acompañar los restos de la extinta al c. La Piedad hoy a las 10 horas. Casa mortuoria: Cortada Vaqueri Nº 22. Servicio: Cía. Gral. de Carruajes.

✝ SUSANA F. WILLE BILLE DE RENDAL (q.e.p.d.) Falleció el 26|1|57 c.s.r.c. y b.p. Sus tíos: Hugo Rimoli y Ester C. de Rimoli; Su abuelita, Della Vda. de Rimoli; Sus primitos: Susana y Ricardito y demás deudos, participan su fallecimiento y comunican que sus restos recibieron sepultura el día 29 del cte. en el Cementerio La Piedad. Casa mortuoria, Estanislao Zeballos 1018.

SANATORIO "LAPRIDA" S. R. L.
INSTITUTO DE ORTOPEDIA Y TRAUMATOLOGIA
Dres. ISIDORO y JAIME SLULLITEL
FRACTURAS - ACCIDENTES
ENFERMEDADES de los HUESOS - DEFORMACIONES - SECUELAS
ATENCION PERMANENTE - SERVICIO DE URGENCIA
LAPRIDA 1070 T. E. 40094-95-96 ROSARIO

MENONI HERMANOS
Compra y ventas en General — Remates Ventas
SANTA FE 1364 — T. E. 44043 40351
MUEBLES REMATES PROPIEDADES

CASIMIRES
TROPICAL PURA LANA .... $ 69.—
ESPUMA DE MAR .... $ 89.—
FIL A FIL METODO INGLES .... $ 120.—
VER STOCK — 27 DE FEBRERO 1814

SOCIEDAD COOPERATIVA DE TAMBEROS DE LA ZONA DE ROSARIO LTDA.
MITRE 640 - T. E. 40040-49 - T. E. 361 - Dir. Tel. "COOPTAM" - Martillero: ROBERTO A. LURASCHI

LOS MEJORES SEPELIOS AL MAS BAJO COSTO
Giammona
No Pertenece a Ningún Trust
S. Luis 3264 y Bv. Avellaneda 1158 - 97048 - 97025 y 97621

DEMOCRACIA

"Prefiero una libertad peligrosa a una servidumbre tranquila"

San Lorenzo 1266 — Teléfono 4708 y 47089

Año IV — Nº 1134 — Rosario, jueves 31 de enero de 1957

Director: NOE L. GUTMAN

Reiniciáronse las Operaciones del Mercado a Término y las Cotizaciones

Rosario Tendrá Más Agua

Los Problemas Económicos

La consideración de los problemas económicos y financieros que han gravitado sobre el desarrollo de la vida nacional, cobra en esta hora principal del proceso de constitución de los poderes legales de la República, un sentido de acción inmediata y también de proyección en una perspectiva de futuro [illegible]

Mucho es, por cierto, lo que se ha hecho en este aspecto. [illegible]

Todo esto hacer y quehacer revolucionario en el campo económico-financiero no podía desligarse de la preocupación fundamental de restituir las normas y los principios de la democracia política [illegible]

Obreros Vitivinícolas Celebran Mañana su Día

El interventor del Sindicato de Obreros y Empleados Vitivinícolas y Afines ha emitido un comunicado referente a la celebración del día del trabajador vitivinícola. En tal sentido, informa a todos los trabajadores del gremio [illegible] que el 1º de febrero próximo, de acuerdo al artículo 48 del convenio en vigencia, es el día del trabajador vitivinícola, no laborable [illegible] por parte de las empresas. Por otra parte y para que no quede duda al respecto, hace referencia al laudo acordado por el Tribunal Arbitral.

FIRMAN UN CONVENIO

En la delegación regional del Ministerio de Trabajo suscribióse el convenio colectivo de trabajo entre los trabajadores denominados "obreros a caballo" y las casas consignatarias de hacienda. El mismo establece para los capataces un sueldo de $ 1.700; para ayudantes, $ 1.650; y para los balanceros, $ 1.170, con vigencia desde el 1º de marzo de 1956. Agrégase que esta escala y para todas sus categorías, que "si el promedio de ventas alcanzara en algún semestre al del año 1952, los sueldos se reajustarán en $ 50".

EN FONIVA

Suscripta por Eduardo Giovanello, Elvira de Mendoza, Luis Spalletti, Andrés Cipullo y Simón López, ha sido elevada una nota al secretario general de la Federación Obrera del Vestido, en la que presentan sus renuncias como miembros electos en los últimos comicios, para ocupar cargos en la comisión directiva de la FONIVA local.

FUNDAMENTOS

Al fundamentar su actitud, los citados expresan textualmente: "Motiva este nuestro alejamiento de la organización, nuestro más profundo repudio por la forma arbitraria y discrecional con que se procede en el seno del Consejo.

Puntualizaremos en breve análisis tales anormalidades, con la esperanza de llamar a la realidad a los militantes obreros que parecen haber olvidado su condición de tales.

1º) Por su total despreocupación en la atención de los problemas gremiales, además de haber revelado desconocimiento de las normas orgánicas que toda institución debe guardar —incluso la falta de sensibilidad gremial—, y una total ausencia de normas éticas que hacen presumir que se ha buscado escalar posiciones sindicales para satisfacer ambiciones y apetencias personales de sospechosas procedencias e intenciones.

2º) En tres meses que lleva de actuación, la junta directiva no ha presentado ni un sólo balance de tesorería, como lo establecen los estatutos de la entidad, vale decir que los afiliados no tienen la menor idea de cómo se manejan los dineros de la organización. Asimismo, se invierten elevadas cantidades sin informar al Consejo, como también se ignoran los sueldos de los cinco obreros rentados.

3º) Culminan estos desaciertos con la reunión del día 16 de enero, en la cual el secretario general pretende —y lo consigue por la fuerza del número—, cambiar totalmente el servicio médico de la entidad, que tanta eficiencia ha demostrado en más de cinco años de actuación, y que está integrado por profesionales de reconocida capacidad.

4º) Pretender hacerlo sin el consentimiento de una asamblea general que apruebe la inversión de miles de pesos, es una imposición que no podemos consentir sin una expresión de rebeldía, manifestada en la declinación del mandato conferido por los obreros del gremio. El desconcierto que supone no consultar los intereses del gremio basándose en una supuesta habilidad del secretario general que impone su voluntad, nos retrotrae a una época reciente que los obreros no olvidamos y que nos obliga a tomar esta resolución que supone no un abandono de la lucha, sino la total desvinculación con maniobras que, repetimos, no llevan más que propósitos inconfesables.

Creemos que solamente queda a los miembros de la junta directiva la renuncia en pleno, por falta de capacidad para dirigir el gremio, como claramente lo expuso el secretario general en la reunión del día 5 de diciembre de 1956 al nombrar un técnico administrativo para dirigir el sindicato.

En la seguridad de que el consejo sabrá interpretar cabalmente nuestra posición, saludamos con distinguida consideración".

El Acto en la Bolsa

Como se había anunciado, ayer a las 10.30, se llevó a cabo en la Bolsa de Comercio de Rosario, la reapertura de cotizaciones y el registro de operaciones a término para diversos cereales. El acto —de extraordinaria importancia para nuestros productores— contó con la presencia de caracterizados representantes de las fuerzas productoras del país, financistas y dirigentes de la actual política económica gubernamental. La trascendencia del acto al que hacemos referencia emanaba de varias circunstancias: la importancia que para la regulación de los precios de los productos agrarios es dable atribuir al Mercado de Cereales a Término, el regreso a la tradicional reglamentación económica de nuestro país —en el mercado no se realizaban operaciones desde el 30 de abril de 1947— y la demostración de que el Gobierno Provisional se vuelca decididamente a la política de la libre empresa, con la intención de solucionar los problemas económicos creados en la última década.

Inició el acto el presidente del Mercado de Cereales a Término, señor Eduardo Bruera, quien se refirió a la reapertura del Mercado afirmando que ese acto era un premio a los esfuerzos de todos los productores argentinos. Recordó la importancia de la función reguladora del mercado diciendo a continuación: "Hemos recuperado la libertad política y también ahora hemos recuperado la libertad de cooperación. Sepamos gozar y vivir en esas libertades". Luego de elogiar la función de la Junta Nacional de Granos, el señor Bruera rindió homenaje a los agricultores argentinos, 200.000 de los cuales están prácticamente representados hoy aquí".

Acallados los aplausos que rubricaron el discurso del presidente del Mercado de Cereales a Término, hizo uso de la palabra el presidente de la Bolsa de Comercio quien se refirió al sistemático intento de destrucción, de que hizo gala el régimen depuesto, de las instituciones características de nuestro país, pero, dijo el señor Castello "Ese afán de destrucción no alcanzó felizmente a la personería de estas entidades que hoy renacen para cumplir sus altas funciones".

A continuación el señor Félix J. Ordóñez procedió a rematar tres títulos de acción. El interés se mantuvo firme, alcanzándose las siguientes cifras topes: primer título, rematado por el señor Manuel Legar, en $ 26.000; el segundo título rematado por la firma Lozano y Menéndez S. C. C. en la suma de $ 28.000 y el tercero en pesos 28.500, rematado por el señor Emilio Villares.

Se realizó en esta jornada una sola operación, consistente en una venta de 100 toneladas de lino para entregar en mayo a $ 236.

Reclaman los Textiles Por unos Descuentos

La Intervención de la Asociación Obrera Textil ha informado a los trabajadores de la especialidad respecto a una reunión realizada el jueves pasado en la Delegación Regional del Ministerio de Trabajo y Previsión.

En tal oportunidad la representación de la entidad antes mencionada expuso ante el Delegado Regional del Ministerio de Trabajo la crítica situación que viene colocando la representación patronal al gremio al no querer reconocer el dictamen de la Dirección de Asuntos Legales, sobre la improcedencia del descuento que sobre los salarios de los afiliados relativos al 7 % de posguerra viene aplicando desde el año 1949.

Sobre este orden de ideas, el Delegado Regional ha remitido el expediente correspondiente con recomendación de urgente despacho al director de Delegaciones Regionales, a fin de obtener una resolución definitiva.

Aprueban la gestión del interventor en la comuna de Maciel

SANTA FE, 30 (C). — La Intervención Nacional, por decreto originado en el Ministerio de Gobierno, Justicia y Culto, ha prestado aprobación a la gestión realizada por el señor José María Castro, como Interventor y Liquidador de la ex comisión administrativa Comunal de Servicios Públicos de Maciel, departamento San Jerónimo.

Por el mismo decreto, se dispone reintegrar al citado señor Castro a su cargo de Oficial 3º de la Cámara de Senadores de la Provincia, dándosele las gracias por los servicios prestados.

Autorízase, asimismo, al doctor Pedro Aldao, abogado-asesor de Fiscalía de Estado (Primera Circunscripción), para que en nombre y representación de la Provincia suscriba la respectiva escritura traslativa de dominio de los bienes inmuebles a favor de la Comuna de la nombrada localidad de Maciel.

Problemas Postales Serán Considerados

Del 7 al 9 de febrero próximo se reunirán en Buenos Aires los miembros del organismo ejecutivo del Comité de Líneas Aéreas de la Unión Postal de las Américas y España, con el fin de considerar problemas relacionados con el tráfico postal en el área de su competencia.

Forman parte del citado Comité representantes de las distintas compañías internacionales de aeronavegación comercial de los países de este Continente y de España, siendo el de Aerolíneas Argentinas el jefe de la Sección Correos de la Empresa, señor Héctor Saccone, a cuyo cargo y con la colaboración del jefe de Relaciones Públicas, señor Hugo García Uriburu, está la organización de esta asamblea que por primera vez se realizará en Buenos Aires.

Concluyen el Dictamen e Integran la Comisión

Conforme anticipáramos, continuó ayer tratándose el angustioso problema de la ciudad, sobre la base de una "política fuerte y realista a la vez" en ese sentido por parte de la Municipalidad, que desea darle enseguida, la solución en cuanto ella sea posible, vale decir dentro de los medios de que se dispone. Cabe agregar a lo que se ha anunciado, que del dictamen de la comisión asesora, se desprende que la solución de emergencia está dentro de los lineamientos señalados por Obras Públicas de la comuna.

SIMPLE Y EFICAZ

La perforación hasta profundas napas, al lado mismo del lugar en que están ubicados los grandes tanques, sería uno de los temperamentos simples y eficaces en el refuerzo de litros de agua que la ciudad necesita. De cualquier modo ello se determinará si resultara lo mejor dentro de lo aconsejable. El dictamen de la comisión asesora, se conocería mañana públicamente.

NUEVA COMISION

Con respecto a la comisión que ejercería el contralor de lo actuado por Obras Sanitarias de la Nación, ha trascendido que la integrarán un contador, un ingeniero y un abogado. Se trataría de que Obras Sanitarias no ha cumplido con su obligación de informar anualmente de las inversiones, obras realizadas y beneficios obtenidos.

COMUNICADO OFICIAL

La Municipalidad dio a conocer al respecto anoche, el siguiente comunicado:

En el despacho del Director del Departamento de Obras Públicas de la Municipalidad, Ing. Domingo Rossi, y bajo su presidencia se reunió ayer (30|1|57) la comisión designada por el D. E. para proponer las soluciones de emergencia encauzadas a resolver de la mejor forma el problema de provisión de agua a la población. Participaron en dicha reunión: el Director de la Oficina Química, Dr. Benjamín Berisso; el Director de la Administración Sanitaria y Asistencia Social, Dr. Miguel Caviglia; el Asesor Letrado, Dr. José Eduardo López Roldán y el Director General de Energía, Ing. Eduardo Urets. Después de interesantes cambios de ideas y estudio de la documentación recogida por los integrantes de la señalada comisión, se resolvió postergar hasta mañana la presentación del informe al comisionado municipal interino, Ing. Carlos Isella.

EDUCATIVAS

Escuela Profesional de Mujeres— Este establecimiento con secretaría en Córdoba 2635 hace saber que se hallan habilitadas las inscripciones para el ingreso a 1er. año de las siguientes especialidades: corte y confección, labores, sombreros, flores y fantasías, lencería y bordado en blanco, arte decorativo y encuadernación y bordado a máquina. Las interesadas deben concurrir a la secretaría de lunes a viernes en el horario de 9 a 11, munidas de la libreta de 6º grado y la cédula de identidad.

Biblioteca y Escuela Asociación de Mujeres. — En este instituto se halla abierta la inscripción a los cursos de inglés que para niños y adultos son dictados. La secretaría recibe esas anotaciones de 9 a 11 de lunes a viernes en Buenos Aires 1290.

Vence un Plazo que se Acordó a Martilleros

La Asociación de Martilleros de Rosario recuerda a los profesionales que, conforme a la ley 4477, deben presentar en la Cámara de Apelaciones los recibos de pago de impuestos a las actividades lucrativas hasta el día de hoy.

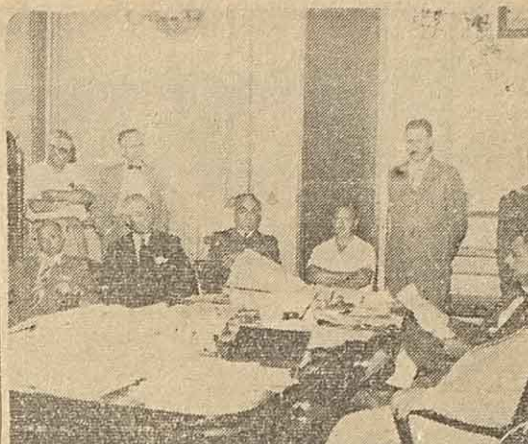

EN LA MUNICIPALIDAD. - Con la asistencia del intendente interino ingeniero Carlos Isella, del secretario de Gobierno, doctor Eugenio Malaponte, así como de representantes de las tres firmas que se presentaron, se procedió en la víspera a abrir las licitaciones para proveer de carne a las ferias de nuestra ciudad.

Se Logró Carne a Bajo Precio Para las Ferias

En la víspera se procedió en el despacho del secretario de Gobierno, Cultura y Asistencia Social, doctor Eugenio Malaponte, y con la asistencia del comisionado municipal interino, ingeniero Carlos Isella, a la apertura de los sobres correspondientes a la licitación pública para la provisión de carne a las ferias públicas. Se encontraban presentes asimismo, el contador general, Gerónimo De Gaetano, el director del Mercado de Hacienda y Carnes, David Julio Mamberto, el director de Veterinaria, doctor Héctor Peracca, el inspector general de Mercados, Alberto García, el secretario de la Junta de Abastecimiento, José Aguados y los representantes de las firmas proponentes y representantes de la prensa.

LA LICITACION

Como se recordará, la Junta Municipal de Abastecimiento tomó la determinación de llamar a licitación a raíz de la rebaja del precio de la carne en las ferias, rebaja ésta que había sido primero resistida por los abastecedores y luego los mismos se resolvieron por la amplia colaboración ofrecida por éstos

TRES FIRMAS

Al acto de referencia se presentaron tres firmas y actuando como secretario el señor Malaponte se procedió a la apertura de los sobres en la siguiente forma: 1º La firma "Cofimel" ofrece dos propuestas: una a $ 3,30 el kilogramo y la otra a $ 3.40, señalando que este precio daría margen de unos 40 mil pesos mensuales para destinarlo a la construcción de locales para las ferias; 2º La firma Agustín Melián ofrece a $ 3.18 el kilogramo, señalando su propuesta que este precio estaría supeditado a determinados reajustes según las oscilaciones de la cotización del ganado. La otra propuesta fue de la firma Antonio Ciamarella, que cotizó en $ 3.098 el kilogramo.

Organizan un Acto de Recuperación Sindical

Con el objeto de celebrar la centésima audición radiofónica el Comité de Recuperación Sindical, anuncia un acto para pasado mañana a las 21. El mismo se llevará a cabo en las instalaciones del Centro de Estudiantes de Ciencias Económicas, Br. Oroño y 3 de Febrero y consistirá en un refrigerio servido a los asistentes.

Durante su transcurso harán uso de la palabra los militantes obreros Jorge Asaín, Alberto Campazas, Victorino Rodríguez y Jorge Grunfeld, todos ellos de nuestra ciudad, y Sebastián Marotta, de la Capital Federal.

Al acto han sido invitados los directores de radios y diarios, redactores gremiales de diarios, centros estudiantiles y profesionales, gremios y núcleos integrantes. Las tarjetas pueden ser retiradas en la sede de la entidad, calle Italia 532, en las secretarías gremiales de los partidos Demócrata Progresista, Socialista y Unión Libertaria Socialista, y núcleos gremiales y centros estudiantiles.

Esta noche, a las 21, se volverá a reunir el Secretariado en la sede de la entidad con el fin de considerar asuntos de vital importancia gremial.

MERCADO A TERMINO. El presidente de la Bolsa de Comercio de Rosario, señor Alberto Castello, hace uso de la palabra en el acto de apertura de cotizaciones y el registro de operaciones a término para avena, cebada, centeno y lino de la cosecha 1955|56. El orador destacó la trascendencia y significación del mercado a término que se reabre, luego de varios años de inactividad total.

"Queda Revitalizada la Función de la Bolsa", nos Dijo el Señor Bruera

Dada la importancia de la reunión de ayer en la Bolsa de Comercio de nuestra ciudad, en que se reabrió el Mercado de Cereales a Término, requerimos la opinión sobre este acto, de tres caracterizados hombres de negocios: el Presidente del Mercado de Cereales a Término, señor Eduardo Bruera; el Presidente de la Bolsa de Comercio de Rosario, señor Alberto Castello y el presidente del Mercado de Cereales a Término de Buenos Aires, señor Irineo Zocca.

EDUARDO BRUERA:

"Con este acto queda revitalizada la función de la Bolsa y la del Mercado. Se vuelve a la libre contratación. El Estado sólo actuará cumpliendo tareas de gendarme cuando sea imprescindible y tratando de que no desvirtúen los efectos del libre juego de la oferta y la demanda. La importancia de la función reguladora del Mercado quedó ampliamente demostrada hace ocho días, cuando el productor no tenía precio para el lino y sólo le pagaban doscientos pesos por quintal. Apenas iniciadas las operaciones del Mercado disponible sobrepasó los 225 qq. y las operaciones a término llegaron a 238 para mayo, beneficio éste que en última instancia lo comparten entre acopiadores y cooperativas. Por último, quiero afirmar que es mi ferviente deseo que la institución continúe aportando sus importantes servicios a los productores agrarios, que es decir a los altos intereses de la patria".

ALBERTO CASTELLO:

"Ahora los mercados a término volverán a ser lo que fueron, sin que las prevenciones y los juicios equivocados les impidan servir a la economía en un proceso complejo. En última instancia los mercados a término constituyen una institución de seguro contra el alza y la baja de los precios de la mercadería. Y volverán a ser en nuestro ambiente, como lo fueron durante muchos años, elemento necesario para una realización ordenada de los negocios cerealistas y para la concurrencia argentina a la formación de los precios internacionales".

IRINEO ZOCCA

IRINEO ZOCCA:

"El país retornó a su gran fuerza vital y la entrañable riqueza de sus campos, obligan a esclarecer una vez más el significado y mecanismo de los órganos que intervienen en el proceso de la producción y comercio. Se devuelve al país uno de sus órganos más fecundos de desarrollo económico. El Mercado de Cereales a Término servirá para evitar las fluctuaciones que hacen peligrar la comercialización de las cosechas. El productor actuará respaldado por la información. Todo esto hace que hoy sea un día de júbilo para la gran familia cerealera".

Vencerá Hoy un Plazo Para Pagar Impuestos

La Dirección General de Rentas lleva a conocimiento de los contribuyentes que en la fecha vence la prórroga acordada por decreto número 17.361 de la Intervención Nacional, para el pago de los diversos conceptos impositivos atrasados sin intereses, recargos ni multas.

Señala, asimismo, que dicho término es improrrogable y a su vencimiento finalizará el proceso de plazos periódicos que permiten liberaciones similares.

Prorrógase el Plazo de Una Declaración

La Coordinación de Servicios de la Dirección General de Economía Agropecuaria (Dirección de Estimaciones Agropecuarias) del Ministerio de Agricultura y Ganadería de la Nación y Dirección de Estadística y Censos de la provincia de Santa Fe, ha dado a conocer un comunicado poniendo en conocimiento de los productores, que la fecha de vencimiento del levantamiento del Registro de Areas Sembradas —Cultivos de Primavera-Verano 1956/57—, fijada para hoy, ha sido postergada hasta el 15 de febrero próximo, en que indefectiblemente se procederá al cierre de dicho Registro.

Por tal motivo se recomienda nuevamente a los productores presentarse dentro de la mayor brevedad a las respectivas comisiones de fomento de los distritos de jurisdicción de sus predios, con la tarjeta azulada que se le extendiera en el mes de setiembre del año próximo pasado, para formular la respectiva declaración jurada al respecto."

En la ciudad de Santa Fe deberán concurrir a las seccionales policiales correspondientes, con el mismo documento y en lo que respecta a la de Rosario, se les atenderá en la Inspección Regional IV de Estimaciones Agropecuarias, Mendoza 1085, 4º piso, todos los días, de 7.30 a 12.30 horas.

Vencido este plazo "no habrá prórroga y los que no efectuaran su comparencia dentro de él a los organismos citados, se harán pasibles a las multas que legalmente corresponden". Asimismo su incumplimiento les acarreará inconvenientes en la tramitación de asuntos oficiales, ya fueren nacionales, provinciales, municipales o comunales".

Visitará Santa Fe un Técnico en Suelo

SANTA FE, 30 (C). — Con el auspicio del Ministerio de Agricultura y Ganadería de la Nación vendrá próximamente al país el eminente hombre de ciencia norteamericano, especialista en la conservación de suelos, Dr. Hugh Bennett, fundador y ex jefe del Servicio de Conservación de Suelos de los Estados Unidos. El Dr. Hugh tiene a su cargo actualmente el asesoramiento en la ejecución de programas de conservación de suelos en la Unión Sudafricana, Brasil, España, Cuba y otros países, por cuyo motivo su visita a nuestro país contribuirá a obtener conclusiones y experiencias muy valiosas en la materia de su especialidad.

El Dr. Hugh visitará la Argentina invitado por la Asociación Amigos del Suelo, y con el auspicio del ya citado Ministerio de Agricultura y Ganadería, de la embajada norteamericana y otras instituciones, en la primera quincena de marzo próximo.

En conocimiento de esta visita la intervención nacional en esta provincia, por intermedio del Ministerio de Agricultura y Ganadería, ha enviado con fecha de ayer una nota al ministro del ramo de la Nación, Dr. Alberto Mercier, en la que, además de ofrecer su colaboración para que se concrete la visita del Dr. Hugh H. Bennett a la Argentina, solicita de dicho secretario de Estado se incluya a Santa Fe en el programa de visitas que dicho hombre de ciencia realizará en el país, ya que nuestra provincia cuenta con zonas muy afectadas por el fenómeno de la erosión.

LA NOTA DEL INTERVENTOR

Dice así la nota enviada por el interventor nacional al ministro de Agricultura y Ganadería de la Nación: "En conocimiento de que ese Ministerio a vuestro digno cargo auspicia la visita a nuestro país del eminente hombre de ciencia, fundador y ex jefe del Servicio de Conservación de Suelos de los Estados Unidos de Norte América, Dr. Hugh H. Bennett, me permito dirigirme a V. E. para ofrecer toda la colaboración que esté al alcance de esta intervención nacional para concretar dicho propósito. Asimismo solicito del señor ministro quiera disponer se incluyan en el programa técnico a desarrollar con la presencia del Dr. Bennett, las zonas de esta provincia afectadas por el fenómeno de la erosión y, en especial, el área aledaña a la cuenca del río Carcarañá y el norte de la provincia, que es motivo de estudios por parte del Ministerio de Agricultura y Ganadería de este estado. Signifícole además, que serán provechosas para nuestros técnicos las valiosas observaciones y enseñanzas que puedan asimilar de una personalidad como la del Dr. Bennett, que tan intensa como eficaz labor ha desarrollado en la lucha contra la erosión de los suelos. Al agradecer la buena acogida que preste al requerimiento formulado, me es grato reiterar al señor ministro las expresiones de mi consideración más distinguida".

Salió Otro Número de "Veritas Continental"

Ha llegado a nuestra mesa de Redacción, el último número puesto a la venta de "Veritas Continental".

En esta nueva entrega, correspondiente al mes de diciembre, esta publicación ofrece a sus lectores un interesante y variado material de características netamente panamericanistas.

Se incluye en este número una selección de artículos de interés general que unido a una sobria y esmerada presentación, hacen que su lectura resulte muy agradable.

Se Inscribe en la Escuela de Música

Desde mañana se recibirán en la regencia de la Escuela Superior de Música, las inscripciones para las pruebas de ingreso a las diversas especialidades a realizarse en la primera quincena de marzo.

Los profesorados en que pueden anotarse los interesados son: Piano, armonía, violín, viola, violoncelo, guitarra y arpa. Cada una de estas especialidades se cursa en dos ciclos: preparatorio (dos años) y magisterio (cuatro años), pudiendo ingresarse a cualquiera de los cursos preparatorios o al primero del ciclo magisterio mediante la aprobación de las pruebas de ingreso respectivas (instrumento, teoría y solfeo).

Por otra parte, para el ciclo preparatorio se requiere la edad mínima de catorce años y tener aprobado sexto grado; y para el ciclo magisterio, edad mínima dieciséis años y ciclo básico aprobado, o en su defecto sexto grado y cursar en esta escuela "Elementos de Cultura General", asignatura que debe ser aprobada al finalizar el 1er. curso para lograr la promoción a segundo año magisterio.

Asimismo informa la regencia que desde el 4 de febrero a las 8, se dictarán clases de teoría de la música según el programa de ingreso a magisterio, a las que pueden concurrir los interesados. Se hace notar que, tanto estas clases especiales, como la enseñanza que se imparte en esta escuela son de carácter gratuito.

Para informes, programas de ingreso e inscripciones, los interesados deben concurrir a la regencia de la escuela, Moreno 1126, de lunes a viernes de 9 a 12 horas.

Citaron a Jubilados de la Prefectura Marítima

La Sub Prefectura local lleva a conocimiento del personal jubilado o en retiro de la Prefectura Nacional Marítima, que a la brevedad posible, deberán hacerse presentes en la oficina de personal de la subprefectura local, munidos del carnet que los acredita como tales.

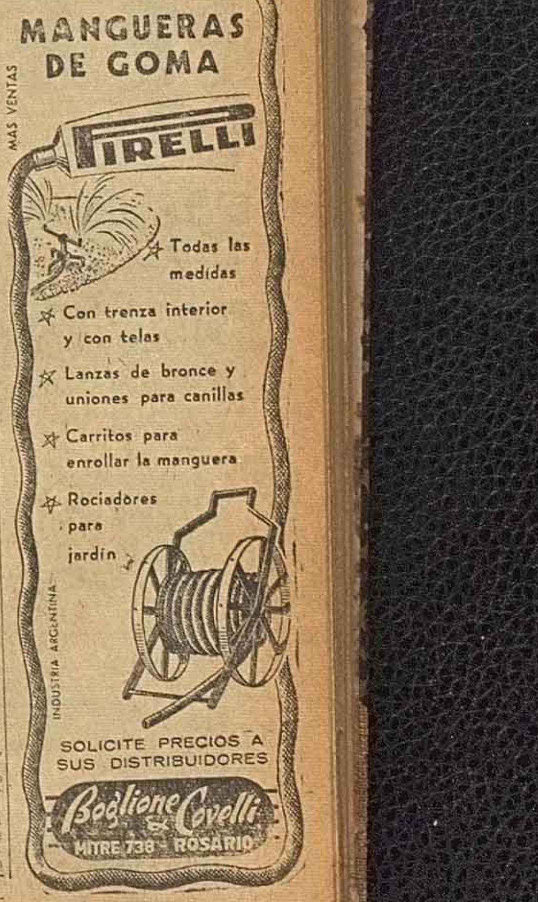

Hoy Cobrarán Enero Jubilados Municipales

Hoy se abonarán las jubilaciones y pensiones correspondientes al mes de enero, juntamente con el suplemento variable y bonificaciones por el mismo mes a los beneficiarios de la Caja Municipal.

El pago será efectuado en el Banco Municipal de Rosario de 8.30 a 11, debiendo los interesados concurrir munidos de sus respectivas credenciales.

Se Adhiere el Centro Correntino a unos Actos

Las autoridades del Centro Correntino de nuestra ciudad, han resuelto adherirse a los distintos actos con que la Comisión de Festejos de la ciudad de San Lorenzo conmemorará un aniversario más de la importante batalla librada en el lugar.

A tal efecto hízole llegar a la misma una conceptuosa nota designando además a los señores: doctor Héctor Romano, doctor Benjamín Bonpland, doctor Pedro Lesano, doctor Guido Lancello, doctor Tomás Dunster, doctor J. A. Codazzi Aguirre, Profesores Carlos Barrios y Velmiro Ayala Gauna, ingeniero Félix Coccoz, Alejo Rajoi y Héctor Ledesma para que lo representen en los diversos actos.

Disertará Mañana el Dr. Benetti Aprosio

En el Policlínico Ferroviario, sito en Presidente Roca 2450 mañana a las 11 disertará el doctor Pablo Benetti Aprosio. El disertante abordará como tema: "Estado actual de la cirugía cardíaca en Estados Unidos.

Técnicos Ferroviarios se Perfeccionan en EE. UU.

A bordo de un avión de Aerolíneas Argentinas partió esta mañana con destino a los Estados Unidos de Norteamérica una delegación de técnicos de los ferrocarriles nacionales y del Ministerio de Transportes cuyos integrantes, de conformidad con lo convenido oportunamente con las autoridades del Eximport Bank y de acuerdo con el plan de perfeccionamiento de citado Departamento de Estado, han sido designados por el Poder Ejecutivo para ampliar sus conocimientos en los grandes establecimientos de la industria ferroviaria de la Unión y Canadá.

La delegación es encabezada por el señor Arturo Fernando Siviter Lewis, jefe del departamento de mecánica del Ferrocarril Nacional General Urquiza, formando parte de ella los señores Juan Corti, Julio Peralta, Osvaldo Martín Carrio, Hugo Jorge Moltrasio, Norberto Jorge Cipriani, Andrés Alonso, Avelino Garzón, Biger Ricardo Crosetti, Rafael Antonio Georgis, Manuel González Cabo, Emilio Manuel Chort, Aníbal Jaroslav Vesely, Luis Rey Cabaleiro, Enrique Carlos Brum y Guillermo Nicolás Rocca, ingenieros y técnicos de las distintas empresas de los Ferrocarriles del Estado Argentino; el ingeniero José Carlos Sonvico, del Ministerio de Transporte, y el señor Juan Lagat, de la Empresa Nacional de Transportes (E.N.T.).

En cumplimiento de la misión que les ha sido confiada, los viajeros visitarán las fábricas donde nuestro país acaba de adquirir importantes partidas de materiales ferroviarios diesel eléctrico, con el objeto de familiarizarse con su racional utilización y, además, estudiarán los sistemas operativos que se aplican en los ferrocarriles norteamericanos y canadienses.

El ingeniero Alonso y los señores Corti, Moltrasio, Peralta, Cipriani, Garzón y Rey Cabaleiro, a su vez seguirán un curso de capacitación de tres meses en la escuela que la General Motors posee en La Grange, estado de Illinois.

TÉCNICOS FERROVIARIOS. - En la mañana de ayer, en un avión de Aerolíneas Argentinas, partió con destino a los Estados Unidos una delegación de técnicos de los Ferrocarriles Nacionales y del Ministerio de Transportes, quienes van a perfeccionarse en sus especialidades.

Empleados de Comercio se Refieren a Convenios

La Asociación Empleados de Comercio dió a conocer en la víspera un comunicado, refiriéndose al reciente decreto del Poder Ejecutivo por el cual se duplican los plazos para el pago de las retroactividades y se prorrogan los convenios laborales por el término de un año.

EL COMUNICADO

El comunicado de referencia expresa lo siguiente: "Con la consiguiente sorpresa y explicable desagrado, los trabajadores organizados del país han debido tomar conocimiento del reciente decreto del Poder Ejecutivo Nacional, relativo a la extensión de la vigencia de los convenios laborales y la duplicación de los plazos para el pago de las retroactividades.

Estimamos los trabajadores — dice la Asociación Empleados de Comercio — que la medida es además de arbitraria e inconsulta, desde todo punto de vista inconducente, pues sobre tratar y resolver problemas que afecten a los trabajadores como si fueren bienes de difuntos a quienes no es posible ni menester consultar, se da por sentado un beneficio público que no es tal.

Puede acaso considerarse de común beneficio la extensión de vigencia de convenios laudo (que son los más), dictados casi sin excepción con criterio restrictivo e incompensador de los elevados costos de los más indispensables elementos de sustentación, sin contemplar la necesaria y paralela mejoración de las remuneraciones?

La ampliación de los plazos para el pago de las retroactividades tampoco implicará la solución que se pretende, pues al restringir las posibilidades de los empleados y obreros que debían percibirlas, se enerva su capacidad de pago de las muchas deudas contraídas con sus proveedores comunes, los que a su vez continuarán impedidos de cumplir en término sus compromisos con los industriales o comerciantes mayoristas, retrasando toda posibilidad de recuperación económica.

Si a lo dicho agregamos el virtual fracaso de la política de liberación de precios máximos para infinidad de artículos, y la incidencia de sus efectos sobre la economía doméstica de la población trabajadora tendremos que llegar a la desgraciada conclusión de que se desvirtúan los declarados objetivos de la Revolución Libertadora en cuanto a la clase obrera se refiere.

Con medidas cual la comentada, se agudizan los vicios de la nefasta dictadura soportada y se estimula el avance de la contrarrevolución en provecho de políticos y capitalistas seudodemocráticos, que no quieren otro sindicalismo que el sometido a su respectiva férula, a través de un estatismo dominador y absorvente.

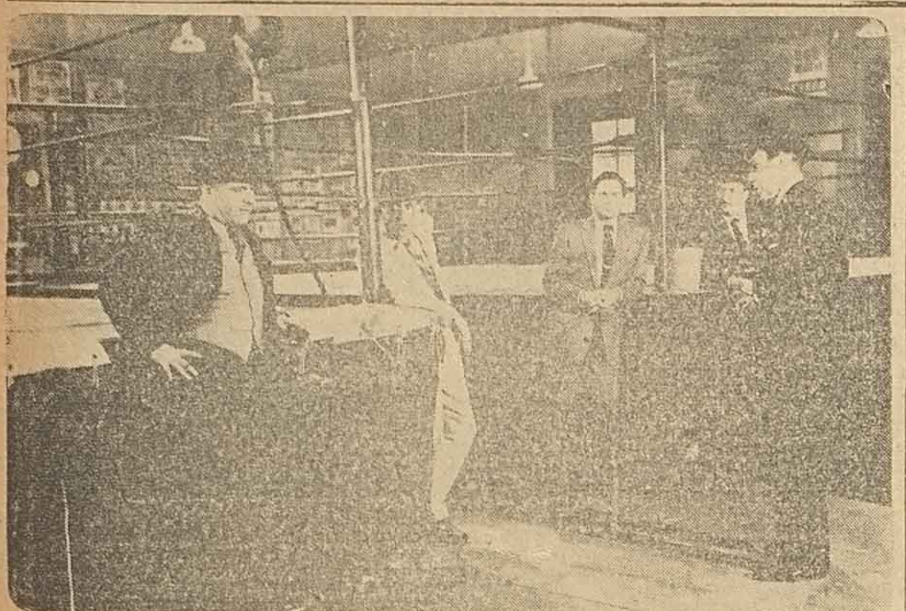

ULTIMO FILM DE BOGART. — Una escena de "La casa de un ídolo", película de Columbia que se conocerá en breve, este fue el último film en que actuara el recientemente fallecido actor Humphrey Bogart, quien comparte honores estelares con Jan Sterling, Rod Steiger y Mike Lane, en esta realización.

Film de Pobre Expresión en el cine Broadway

El tiempo de las viejas películas del Oeste, cuando en las cintas mudas se pintaban los héroes legendarios que a tiros y puñetazos vencían a cuantos se les ponía a su alcance, ha sido superado por las actuales realizaciones, donde junto a la acción se expresan buenos o por lo menos —bien intencionados argumentos y la película se "viste" con agradables pasajes—. Tal superación hace que ofrezca un pobre espectáculo una de esas películas, que de vez en cuando nos llegan, con el lastre de años de antigüedad o con el peso de un infantil y soso contenido, pese a que se las ofrece en colores, tal como acontece con el estreno cumplido ayer en el cine Broadwuay, con "El precio de la traición".

El libreto, que pertenece a John Meredith Lúcas, nada de nuevo agrega a los temas de escasa monta que nos dicen de esas aventuras tachonadas de balazos y correrías, donde el muchacho vence a la postre y el traidor de sainete es puesto en evidencia.

En el cuadro de intérpretes Audie Murphy, un actor que está siendo utilizado apresuradamente por los productores de Universal, encabeza el elenco, siendo acompañado por Nori Nelson, Chill Wills, T. Stevans, Russell Johnson y otros elementos menores, que nada pueden hacer en favor del magro espectáculo que a tumbos condujo Nathan Juran.

Película Folklórica de Estiria, Hacen en Color

GRAZ, 30 (Cinepress). — El sello Pochlatko Films de ésta ha comenzado la filmación de una película en colores y de largo metraje, sin título definitivo aún en donde se expondrán los motivos folklóricos de Estiria dentro de un argumento especialmente concebido para la pantalla por el mismo realizador del film, A. E. Pochlatko. Este ambicioso trabajo lleva las miras de su difusión internacional, por intermedio de un consorcio comercial de la Gran Bretaña que, por otra parte, colabora en su financiación general y con el aporte de técnicos en la filmación en exteriores y en colores.

Se Proyecta en el Empire una Espectacular Película

Una espectacular realización que en ocasión de su estreno revolucionó la industria cinematográfica, ya que fue la primera película lograda en cinemascope y colores, "El manto sagrado", vuelve a ocupar la pantalla de una sala rosarina, el Empire Theatre. La notable producción de Henry Koster, donde la magnificencia de sus espectaculares escenarios se valoriza con el sistema de referencia y el colorido, se mantendrá por una semana en la sala de calle Corrientes.

La novela original de Lloyd C. Douglas, que enfoca un tema bíblico, se convirtió en una excelente producción fílmica, que consiguió gran éxito en oportunidad de su presentación, suceso que puede repetirse ahora, al ser reprisada.

El estelar conjunto interpretativo de esta realización se encuentra en manos de Richard Burton, Jean Simmons, Víctor Mature, Michael Rennie, Dean Jaggers y otros astros y estrellas de reconocida capacidad.

Cabe recordar que la producción se mantuvo por espacio de largas semanas en las programaciones de las salas en que oportunamente se la estrenara.

Los Astros "Maduros" en Cotización Matrimonial

BUENOS AIRES, 30 (Cinepress). — Las bodas entre los artistas de la pantalla que adquirieron viva notoriedad mundial señalan al público en general una gran diferencia de edad. Puede advertirse, amigos lectores una separación de 10 a 20 años, como término medio. Si no lo creen, vean ustedes esta estadística curiosa proporcionada por la Organización "Cinepress": Marilyn Monroe, 30 años y Arthur Miller, 40; François Arnoul, 25 años y Georges Cavenne, 42; Marisa Pavan, 23 y Jean Pierre Aumont, 45; Audrey Hepburn 27 y Mel Ferrer, 39; Verónique Pasani, 25 y Gregory Peck, 40; Pier Angeli, 21 y Vic Damore, 38. Estos ejemplos vivos dicen bien a las claras que ellas prefieren a los hombres maduros. ¿Será porque suelen tener mayor experiencia para la vida matrimonial?

Estrenó el Gran Rex un Buen Relato de Acción

La historia de un hombre que amaba a su tierra por sobre todas las cosas, que peleó por ella y formó una familia que a la final se rebeló contra él, se desarrolla en "Lo que la tierra hereda", película de la 20th Century Fox, que ayer se estrenó en la pantalla del Gran Rex.

El tema, que pertenece a Philip Yordan, adaptado por Richard Murphy, fue tratado en amplios exteriores, en cinemascope y color, con un ritmo de permanente agilidad, que sólo se vé empobrecido en algunos pasajes, en los que la fotografía se vela en parte, por la mala distribución del color.

Hay sentido responsable en la parte directiva y el conjunto de intérpretes, que se aunan en un esfuerzo que fructifera en el logro de un espectáculo bien dispuesto, que llega en su totalidad intencional al espectador.

Spencer Tracy, el veterano intérprete, da ajustada vida al irascible Matt Devereaux, el férreo colonizador que fundó un verdadero imperio en desoladas regiones del Oeste. Su labor es sobria y bien dispuesta, teniendo una colaboración permanente en la que a su vera cumplen: Robert Wagner, Katy Jurado, Jean Peters, Richard Widmark, Earl Holliman, Hugh O'Brian y Eduard Franz.

Edward Dmytrik, en su condición de director, aprovechó todos los elementos puestos a su disposición y totalizó una película donde el relato se mantiene fluído y bien logrado hasta el momento del "the end", aunque en las escenas finales haya un tanto de rebuscamiento.

Prosigue en Carteleras de Esta "El 7 Machos"

En los cines Córdoba y Belgrano y en varias salas de barrio se mantiene como base de programación, "El 7 machos", una realización de Posas Films, que se encarga de colocar la Columbia Pictures.

El popular astro cómico Cantinflas encabeza el reparto de esta manifestación reidera, teniendo como compañeros de elenco a Alma Rosa Aguirre, Miguel Angel Ferriz, Miguel Inclán, Delia Magaña, José Elías Moreno, Carlos M. Baena, Rafael Icardo y otros buenos elementos.

Frente al pasado

SCHUBERT, LA ASAMBLEA DEL AÑO 1813, Y EL PRIMER PRESUPUESTO

El día 31 de enero hallamos como acontecimientos de significación histórica el nacimiento de John Napier, en 1550, autor de los logaritmos: la victoria de Alejandro Farnesio, en Giembloux y la muerte de Mauricio de Zavala, en 1736 fundador de Montevideo.

El Nacimiento de Schubert

El compositor austríaco que compuso 1.200 obras musicales y sólo vivió 31 años, vino al mundo el 31 de enero de 1797. De este rico patrimonio corresponden 603 páginas a melodías o lieders, a una o dos voces, cuya mayor parte, como El rey de los alisios, Serenata, El mar y la muerte y la niña, están calificadas verdaderas obras maestras. También es autor de sinfonías, como Inconclusa y de óperas, a saber: El caballero del espejo, Los amigos de Salamanca, Los hermanos gemelos, Fierabrás y Rosamunda.

La Asamblea de 1813

El 31 de enero de 1813 se instala en Buenos Aires la segunda asamblea general constituyente de diputados de todas las provincias del antiguo virreinato del Río de La Plata. Tales diputados fueron nombrados por el pueblo que, por primera vez, adquirió un derecho que hasta entonces sólo había ejercitado en medio de asonadas y tumultos.

El Primer Presupuesto

La legislatura santafesina sancionó el 31 de enero de 1855, el primer presupuesto de gastos y cálculos de recursos que tuvo la provincia, de cuya ley extraemos los siguientes guarismos: gastos $ 22.042; ese mismo rubro, en 1927, llega a la suma de 39.430.000 pesos.

Recompensa por Servicios Públicos

Como recompensa por establecer la paz entre Santa Fe y Buenos Aires, hace donación el gobierno argentino en 1855 a los señores José María Cullen y Daniel Gowlan, de tres leguas de frente por cuatro de fondo de tierras de propiedad pública, situadas en el territorio de Cayastá.

Dr. FRIGIERI
MEDICO CIRUJANO
Ov. LAGOS 1184 - T. E. 96423

REGALOS ARTE MANAVELLA
ENTRE RIOS Y CORDOBA
ROSARIO

HORMIGA NEGRA — por WALTER CIOCCA

Promisoria Lista de Films Rusos Presenta Artkino

Destinadas a estreno en nuestro medio durante la temporada de 1957, la Distribuidora Diez, encargada de la presentación del material cinematográfico de Artkino Pictures (procedencia rusa), adelanta una larga lista de realizaciones a las que se asigna categoría y que representan el nuevo giro del séptimo arte soviético. En la nómina se incluyen realizaciones de corte dramático, producciones sobre temas clásicos —dos de ellas sobre obras de Shakespeare— y asuntos contemporáneo. De la nómina en cuestión destacamos a continuación algunos de los títulos más significativos:

PROXIMOS ESTRENOS

"Ilia muromets", en magicolor y cinemascope, con B. Andreiev y N. Medvedeva. Dirección: A. Ptushko. Producción de los estudios Mosfilm.

"Don Quijote", en magicolor y cinemascope. Dirección: G. Kozintsev. Producción de los estudios Lenfilm.

"Otelo", en magicolor, con Serguéi Bondarchuk e Irina Scobtseva. Dirección: Serguéi Yutkevich. Producción de los estudios Mosfilm. Primer premio en el Festival Internacional de Cannes.

"La cigarra", en magicolor, con S. Bondarchuk y L. Tselikovskaia. Dirección: S. Samsonov. Primer premio en el Festival de Venecia. Sobre un relato de A. Chejov.

"El 41", en magicolor, con I. Isvitskaia y O. Strizhenov. Dirección: C. Chujrai. Producción de los estudios Mosfilm.

"La madre", en magicolor, con V. Maretskaia y A. Batalov. Dirección: M. Donskoi. Sobre la novela de M. Gorki. Producción de los estudios de Kiev.

"La guarnición inmortal", con V. Emekiánov y V. Makárov. Dirección: Z. Agranenko. Producción de los estudios Mosfilm. Premiada en el Festival Internacional de Venecia.

"Como gustéis", en magicolor, con K. Luchko y A. Larinova. Dirección: Y. Frid. Sobre la novela de W. Shakespeare.

"Hielos primaverales", con O. Krastinsh y S. Stungure. Dirección: P. Armand y L. Leiman. Estudios cinematográficos de Riga.

"Gente libre", en magicolor, con M. Merkúlov y R. Nifóntova. Dirección: G. Roshal. Producción de los estudios Mosfilm.

"Tras la vitrina", en tecnicolor con I. Dmitriev y N. Medvedeva. Dirección: S. Samsonov. Producción de los estudios Mosfilm.

"La domadora de tigres", en magicolor, con L. Kasátkina y P. Kadochnikov. Dirección: A. Ivanovski y N. Koscheverova. Producción de los estudios Lenfilm.

"Una lección de la vida", en magicolor, con V. Kalinina e I. Pereverzev. Dirección: Y. Raizman. Producción de los estudios Mosfilm.

"El caso 306", con B. Bitiukov y M. Bernes. Dirección: A. Ribakov. Producción de los estudios Mosfilm.

"Dos capitanes", en magicolor, con A. Mitáikov y O. Zabólkina. Dirección: V. Vénguerov. Producción de los estudios Lenfilm.

"Aina" (según un cuento de A. Chejov), en magicolor, con A. Larionova y V. Vladislavski. Dirección: I. Annenski. Producción de los estudios M. Gorki.

"El mar helado", en magicolor, con N. Kriuchkov y G. Yudin. Dirección: Y. Egorov. Producción de los estudios M. Gorki.

"Relato inacabado", en magicolor, con E. Bistritskaia y S. Bondarchuk. Dirección: F. Ermler. Producción de los estudios Lenfilm.

"Camino hacia la vida", en magicolor, con V. Emelianov y P. Kadochnikov. Dirección: A. Masliukov y M. Maevskaia. Producción de los estudios de Kiev.

"Senderos peligrosos", en magicolor, con G. Kolofidin y Mújina. Dirección: A. Alexeiev y E. Alexeiev. Producción de los estudios Mosfilm.

"Diversos destinos", en magicolor, con T. Pilétskaia y L. Sverdlin. Dirección: L. Lukov. Producción de los estudios M. Gorki.

"El misterio de la noche eterna", en magicolor, con I. Pereverzev y K. Dartashevich. Dirección: D. Vasiliev. Producción de los estudios Mosfilm.

"El destino del tambor", con D. Sagal y A. Larionova. Dirección: V. Eisimont. Producción de los estudios M. Gorki.

"Por el honor", con G. Neresián y A. Avetisián. Dirección A. Ai-Artián. Producción de los estudios Freván.

"La llama de la ira", en magicolor, con L. Zadneprovski y N. Uzhvi. Dirección: T. Levchuk. Producción de los estudios Kiev.

Mantiene el Palace un Film de Origen Inglés

Cuenta con buena aceptación en sala del Palace Theatre, "Sylvia, mi querida Sylvia", comedia de factura inglesa que desarrolla un interesante tema argumental de Terence Rattigan llevado con buena mano por el realizador Harold French. El nutrido conjunto estelar es encabezado por Moira Shearer, John Justin, Roland Culver, Gladys Cooper, Dinholm Elliott y otros elementos bien dispuestos. Con carácter de complemento se ofrece, "Los cuentos de Hoffman", en colores. Para en breve se anuncia el estreno de "Tormento".

NOVEDAD MEJICANA. — Pertenece este momento a "La escondida", producción azteca de pronta presentación. Pedro Armendariz y María Félix encabezan el elenco de esta realización, de la que se adelantan buenas referencias.

IRA EN EL EMPIRE. — Entre los próximos estrenos de la sala de calle Corrientes, se cuenta "Los sobrevivientes", película que dirigió José Ferrer, donde el actor encabeza el elenco acompañado por Trevor Howard, Dota Bryan y otros buenos valores.

Factores Concurrentes al Buen Logro de la Película

El cine tuvo una primera época en que los directores llenaban las columnas de información periodística de todo el mundo. Los actores, e incluso los temas, eran secundarios. El cine alemán comenzó a darle cabida a las estrellas, a convertir los escenarios reales en copias exactas dentro de los estudios iluminados, y, de pronto, se quedó con un palmo de narices mirando hacia América: Hollywood le había tomado la palabra y se quedaba con sus enseñanzas, las industrializaba y terminaba por desplazarle completamente. La época de los directores de cine, como seres omnipotentes, quedaba sumida en el silencio más absoluto.

SURGEN LOS INTERPRETES

Salieron a primer plano las estrellas. El cine se convirtió en el vehículo más rápido de propaganda personal, en el sistema más directo para hacer de un individuo cualquiera un ídolo con millones de espectadores en todo el mundo. Las sonrisas se vendieron caras. Los bellos ojos se compraron a precios fabulosos y las curvas femeninas llegaron a adquirir un valor inmenso. El ser humano, como expresión de belleza física, se cotizó en sumas fabulosas y, por primera vez en la historia de las compañías de seguros, hubo que redactar reglamentos para establecer primas por determinadas y valiosas partes del cuerpo humano.

CAMBIO DE PANORAMA

La guerra detuvo aquella marcha alocada. Las películas dejaron de tener astros, porque éstos dejaron, a su vez, de tener tiempo para actuar en el cine. Y las empresas comenzaron a interesarse en las historias, en los temas, en los argumentos del cine. Primero, porque contraían obligaciones con sus gobiernos para dirigir películas hacia determinado ideal de lucha. Se había descubierto que el cine era el vehículo de propaganda más poderoso de los tiempos modernos, y con él se dieron los gobiernos a la tarea de virar, adaptar y dirigir conciencias. De este modo, obligado por las circunstancias, cambiaba el panorama del cine.

LIBERTAD DE ACCION

Sin embargo, y al cabo de tres o cuatro años de estar envasando estas historias en latas y enviándolas para su proyección por los cuatro puntos cardinales del orbe, los productores de cine comprendieron que se estaban repitiendo y el público denotaba cansancio. Entonces, descubrieron de nuevo a los directores, individuos capacitados para dar determinada personalidad a las películas. Recordaron los tiempos ya pasados y comenzaron a permitir cierta libertad de acción al realizador de las películas. "¡Qué busque a su gente... y que haga lo que quiera con el argumento, siempre que esto se transforme en lo que era: un buen negocio!", ha dicho más de un productor cinematográfico. Y así ocurrió.

TRIUNFAN LOS DIRECTORES

Los primeros en dar un salto hacia esta nueva cancha, resbaladiza como una pista de esquiadores en la cordillera andina, fueron los directores italianos. Hacían films con la misma fórmula que emplearon sus antecesores, los grandes entusiastas del cine de fines de siglo pasado, es decir, emplearon la realidad, que es más económica y a veces más hermosa que toda la fastuosa construcción dentro de un estudio. Y volvió la época de los directores. De Italia se hicieron conocidos en todo el mundo, Alessandro Blassetti, Vittorio de Sica, Luiggi Zampa, Roberto Rossellini, Luchino Visconti; de Francia levantaban cabeza Jean Cocteau, Henri G. Clouzot, Christian Jacques, Claude de Autant Lara; de la Argentina, surgían revelaciones elocuentes en Hugo del Carril, Tulio Demichelli, Hugo Fregonese, Carlos Hugo Christensen; de Méjico aparecían los nombres de Emilio Fernández, Luis Buñuel, Fernando de Fuentes, Juan Bustillo Oro; de España, Juan Bardem, Antonio Momplet, y desde Hollywood, salían John Huston y Elia Kazan. Eran los nuevos dueños del cine, los hombres que dirigían hacia sus realizaciones el interés de los espectadores. Y entonces volvió a surgir una pregunta que siempre anda dando malos ratos a los estudiosos del séptimo arte: ¿Quién es el que realmente hace una película? ¿El director, el argumentista, los intérpretes o el productor?...

Logra Buen Público la Cartelera del Astral

En la sala del Astral se ofrece como base de la actual programación, "Desirée, la amante de Napoleón", película de la 20th Century Fox que tiene como valores centrales en su cuadro de intérpretes a Marlon Brando, Merle Oberon, Jean Simmons, Michael Rennie y Cameron Mitchell. La pantalla, que desarrolla un tema original de Annemarie Sellinko, fue conducida por Henry Koster, director que se especializa en manifestaciones de ampulosos ribetes. La reposición ha sido bien recibida por nuestro público, que reitera a la película la aceptación expresada en oportunidad de su estreno.

Dr. M. VOOGD — ELECTROCARDIOGRAMAS — RAYOS X — SALTA 1185 - T. E. 28342

Noticias SOCIALES

REUNIONES

Con motivo de cumplir 14 años de matrimonio el señor Miguel J. Pinos y su esposa Mercedes A. Midulla ofrecieron una reunión a sus relaciones.

—La señora Antonia Ballester Vda. de Poggio reunió a un grupo de amigas con motivo de un acontecimiento íntimo.

DEMOSTRACIONES

Hoy será agasajada por sus amigas la señorita Rosa Clara Gregorutti con motivo de su boda próxima.

—Le fue ofrecida una demostración a la señorita Felisa Gutiérrez por su casamiento, que se consagrará en breve.

COMPROMISOS

Sanfilippo - del Pozo

Se concertó ayer el compromiso matrimonial de la señorita Nélida Sanfilippo con el señor Rodolfo Mario del Pozo.

CASAMIENTOS

Ferreyra Bazán - Pedraza

Hoy se realizará el casamiento de la señorita María Ferreyra Bazán con el señor Segundo E. Pedraza.

Lura - Trentín

Hoy, a las 21, será bendecida en la iglesia del Inmaculado Corazón la unión matrimonial de la señorita Marilena Raquel Lura con el señor Pedro Trentín.

Apadrinarán la ceremonia religiosa la señora Laura Menotti de Trentín y el señor José Miguel Lura.

Ante el Registro Civil firmarán el acta correspondiente, por la novia, el señor José Luzbel Lura y por el contrayente, el señor Benjamín Trentín.

Barrecca - Granatto

En la parroquia de María Auxiliadora se consagrará en la fecha, a las 20.45, el matrimonio de la señorita Nelly Beatriz Barrecca con el señor Roberto José Granatto.

Como padrinos del acto religioso actuarán la señora María M. de Barrecca y el señor Carmelo Granatto.

Como testigos civiles firmarán el acta correspondiente, en representación de ambos novios, los señores Francisco Granatto Amantes y Enrique Barrecca Mariani.

Leguizamón Alcácer - Molteni

En la intimidad se consagró ayer la unión matrimonial de la señorita Amalia Leguizamón Alcácer con el señor Carlos Alberto Molteni.

Apadrinaron la ceremonia religiosa la señorita Zulema Y. Molteni y el señor Patricio Leguizamón Alcácer.

Ante el Registro Civil firmaron el acta correspondiente, por la novia, el señor Pastor de los Reyes Benvenuto y por el contrayente lo hizo el señor Alfredo Colombo Berra.

Fabello - Sapienza

Se bendecirá el sábado en la iglesia del Sagrado Corazón de Jesús, de Alberdi, la boda de la señorita Emma Fabello con el señor Gabriel J. Sapienza.

Serán padrinos del acto religioso la señora Francisca M. de Sapienza y el señor Guido J. Fabello.

Actuarán como testigos del casamiento civil, en representación de ambos contrayentes, la señorita Adolfina Brusco y el señor José B. Sapienza.

Taglialavore - Pollari

Hoy, a las 21, se consagrará en la iglesia de Nuestra Señora de Lourdes, la unión matrimonial de la señorita Antonia María Taglialavore con el señor Agustín Oscar Pollari.

Apadrinarán la ceremonia religiosa la señora María Sanfilippo de Pollari y el señor Carlos Taglialavore.

Ante el Registro Civil firmarán el acta correspondiente, por ambos novios, la señorita Rosalía Taglialavore y el señor Juan Miguel Galaén.

Basilotta - Tiesqui

En la Catedral se bendecirán el sábado los esponsales de la señorita Rosa Lidia Basilotta con el señor Héctor Enrique Tiesqui.

La ceremonia religiosa será apadrinada por el señor Nuncio Basilotta y su esposa Dª María Esther Brignole y el señor Enrique Tiesqui y su esposa Dª María Luisa Norman.

Como testigos civiles firmarán el acta de estilo, por la novia la señorita María Esther Basilotta y el señor Manuel Basilotta, mientras que por el contrayente lo harán la señora Elsa Tiesqui de Lombardi y el señor Hugo Tiesqui.

Toral - Castaño

Se bendecirá el sábado a las 21.15 en el convento San Carlos, de la ciudad de San Lorenzo, la boda de la señorita Martha Susana Toral con el señor Américo A. Castaño.

Serán padrinos del acto religioso la señora Teresa Flores de Castaño y el señor Ulpiano Toral.

Testificarán el acta del casamiento civil, la señora Celia Toral de Romo y el señor Eduardo Castaño.

RECORDATORIA

Por Don Carlos M. Herrera

Al cumplirse el 25 aniversario de su lamentado fallecimiento sus familiares agradecen a las que fueron sus amistades un instante de recordación a su memoria.

NECROLOGICAS

Da. Cayetana Esponda de Manzur

Motivó una sentida demostración de pesar el sepelio de los restos de la señora Cayetana Esponda de Manzur realizado ayer en el cementerio de La Piedad. De carácter cordial sumamente bondadosa, la extinta gozaba de sinceras amistades las que se hicieron presente en el piadoso acto renovándose las expresiones de dolor provocada por su muerte.

D. Albino Capozucca

A los 47 años de edad ha fallecido en la localidad de Salto Grande el Sr. Albino Capozucca causando profundo sentimiento de pesar entre sus amistades, que lo distinguían por sus innumerables condiciones personales. El acto de la inhumación de sus restos se efectuó en el cementerio de dicha localidad lo que dio lugar a una elocuente demostración de duelo.

ENFERMOS

Se encuentra enfermo el señor Carlos José Molina.

—Guarda cama la señora Carolina Rossi de Carrillo.

CINES

EMPIRE. — T.E. 20891. Cont. desde las 16 $ 6.80 c/l. A las 16, 18.40 y 21.30 Variedades, dibujo colores y Noticiario; A las 16.30, 19.20 y 22 El manto sagrado en cinemascope y tecn. c. Jean Simmons y Víctor Mature.

RADAR. — Cont. desde las 13.30 $ 5.30 c/l. (Ult. vuelta 22.45) Jerry y el león; Un ratón va a la ciudad; Palos para dos; La casita del perro; El nene Butch; Fantasías ratonescas; No hagan ruido; Gato sin uñas; El ratón napolitano y Vaya un ave.

BROADWAY. — Cont. desde las 16 $ 5.30 c/l. A las 17.35 y 21 Rima roja pan. y tecn. c. R. Hudson y B. Hale; A las 16, 19.20 y 22.40 El precio de la traición pan. y col. c. A. Murphy y Lori Nelson.

HERALDO. — Cont. desde las 13 $ 1.40 c/l. (Ult. vuelta 23) Los dib. en col.: Cachorrito asado y Charlatán con espolones; Los Noticiarios: De América Nº 46 y NO-DO Nº 518; La cómica de Charles Chaplin Carlitos empapelador; Las variedades: Porque; Cocktail musical y Los cheroquíes se divierten.

CORDOBA. — T. E. 23021. Cont. 14 hs. $ 5.30 c/imp. (15.30, 18.50 y 22.20) El siete machos, c. Cantinflas, Alma Rosa Aguirre y Miguel Angel Ferriz; (14, 17.15 y 20.40) El guante de hierro, c. Robert Stack y Ursula Thiess.

GRAN REX. — T.E. 23305. Cont. desde las 14 $ 6.80 c/l. A las 14, 16.35, 19.10 y 21.35 Selección de variedades y Not. Panamericano; A las 14.50, 17.25, 19.50 y 22.25 Lo que la tierra hereda cinemascope y tecn. c. S. Tracy y J. Peters.

EL CAIRO. — Santa Fe 1120. T. E. 29180. Cont. 16.15. $ 5.30 c/l. Suc. Arg. A las 17.35 y 20.45: Beso de fuego, J. Palance y B. Rush. A las 16.15, 19.20 y 22.30: Lucha sin cuartel tecn. A. Murphy, D. Duryea y S. Cabot.

CAPITOL. — T.E. 22207. Cont. desde las 13 $ 6.80 c/l. A las 14.40, 16.10 y 20.50 Armado hasta los dientes c. R. Mitchum; A las 13, y 19.30 Espadas cruzadas tecn. c. E. Flynn y G. Lollobrigida; A las 17.50 y 22.30: Escándalo en París c. Jane Russell.

ASTRAL. — T.E. 66562. Cont. desde las 14 $ 6.80 c/l. A las 14, 17.25 y 20.50 Ciudad de los malvados tecn. c. J. Crain y D. Robertson; A las 15.25, 19 y 22.20 Desiree, la amante de Napoleón cinemascope y tecn. c. M. Brando y Jean Simmons.

REAL. — T. E. 92749. Cont. 16 hs. $ 5.30 c/imp. A las 17.45 y 21.5: Los forasteros, c. Randolph Scott y Donna Redd; 16, 19.20 y 22.40: El siete machos, c. Cantinflas.

BRISTOL. — Maipú 1174. Cont. desde las 16 $ 5.30 c/l. Sucesos; A las 16.10 y 20.55 Honoria, la amante del bárbaro, tecn. c. A. Quinn y S. Loren (Inc. men. 18 años); A las 17.40, y 22.35 Carosello napoletano tecn. c. S. Loren y P. Stoppa; a las 19.30: Si yo fuera honesto c. V. de Sica.

SAN MARTIN. — T.E. 25520. Cont. desde las 13 $ 4.80 c/l. Not. Arg.: La pecadora de Oriente c. W. Corey El rehén c. Ray Milland; Ruta a Santa Fe c. John Payne.

IMPERIAL. — Corrientes 425. Cont. desde las 15.45 $ 6.80 c/l. A las 17.30 y 20.50 Lenguas de fuego c. J. Payne y S. Morrow; A las 15.45, 19.10 y 22.30 Entre rivales todo vale vistavisión y tec. c. D. O'Connor y Bing Crosby.

SOL DE MAYO. — Cont. desde las 13.30 $ 6.80 c/l. Ratas del desierto pan. c. R. Burton y J. Mason; Almas desesperadas pan. c. R. Widmark y M. Monroe; Llamas en la India cinemascope y tecn. c. T. Power y T. Moore. Sábado trasnoche: Burlador de Venecia y Circo de tres pistas.

OPERA. — T.E. 93277. Cont. desde las 16 $ 6.80 c/l. A las 16 y 20 Variedades; A las 16.20 y 20.20 Abbott y Costello contra el capitán Kidd tecn. c. Abbott y Costello; A las 17.55 y 21.55 El cáliz de plata cinemascope y tecn. c. Pier Angeli y Jack Palance.

ODEON. — Cont. desde las 16 $ 5.30 c/l. A las 16.10, 19.30 y 22.30 Ráfaga de pecado c. M. Carlqvist y Ake Gromberg (Proh. men. 18 años); A las 17.35 y 21 Por los ardientes amores de nuestra juventud c. May B. Nilson y F. Sundquist. Sábado trasnoche: Condenados (Proh. men. 18 años).

EL NILO — Sarmiento 1328. T. E. 42727. Cont. 15.45. $ 4.80 c/l. Sucesos Argentinos; A las 15.45 y 19.50, Pluma roja, tecn. R. Hudson, B. Haley, R. Carson; A las A las 17.5 y 21.10, Llegaron de otro mundo, R. Carson, B. Rush, Ch. Drake; A las 18.20 y 22.30: Rebelión redentora, tecn. V. Heflin J. Adams, Abbe Lane.

ROSARIO. — T.E. 89004. Cont. desde las 16.15 $ 4.30 c/l. Tempestad de pasiones con Bárbara Stanwyck; La montaña del diablo tecn. c. James Craig; La vida en un hilo tecn. c. R. Mitchum y L. Darnell.

ASTORIA. — T.E. 83345. Cont. desde las 16.20 $ 5.30 c/l. A las 17.55 y 21.5 Morderán el polvo c. George Montgomery; A las 16.20, 19.30 y 22.40 El siete machos c. Mario Moreno (Cantinflas).

ROSE MARIE. — T. E. 20286. Cont. desde las 16 $ 5.30 c/l. Not. Argentino y Español NO-DO; A las 16, 19.10 y 22.30 Violetas imperiales col. c. C. Sevilla y Luis Mariano; A las 17.30 y 20.45 Prisionera del pasado c. P. Rico y E. Rambal.

AMERICA. — T.E. 81138. Cont. desde las 16 $ 6.80 c/l. A las 17.30 y 20.50 Más allá del valor c. V. Mature y R. Roberts; A las 16, 19.10 y 22.30 El jardín del mal cinemascope y tecn. c. G. Cooper y S. Hayward.

ECHESORTU — T. E. 98890. Cont. desde las 16 $ 5.30 c/l. A las 17.55 y 20.15 Morderán el polvo c. G. Montgomery y A. Stevens; A las 16, 19.10 y 22.20 El 7 machos c. Mario Moreno (Cantinflas) y Alma Rosa Aguirre.

BELGRANO. — T.E. 21451. Cont. desde las 13 $ 5.30 c/l. A las 15.50 y 20.5 Infierno bajo cero, tecn. c. A. Ladd y J. Tetzel; A las 13, 17.15 y 21.30 El jinete de la sierra c. Ch. Starret; A las 14, 18.15 y 22.40 El siete machos c. M. Moreno (Cantinflas y Alma Rosa Aguirre.

VICTORIA. — T.E. 93339. Cont. desde las 16 $ 6.80 c/l. Sangaree tecn. c. Fernando Lamas y Arlene Dahl; El bufón del rey vistavisión y tecn. c. Danny Kaye y Glynis Johns. (Ult. vuelta 20.50).

NORMANDIE — T. E. 98329. Cont. desde las 16 May. $ 5.30, Niños $ 3.70 c/l. Noches de Decameron tecn. c. L. Jourdan y J. Fontaine; Tarzán y las amazonas c. J. Weissmüller y B. Joyce; Franklin y yo; dib. tecn.; El desierto viviente tecn. dibujo de largo metraje de Walt Disney.

AMBASSADOR — T. E. 83226. Cont. desde las 16 $ 5.30 c/l. Morderán el polvo tecn. con. George Montgomery; El siete machos c. M. Moreno (Cantinflas) y Alma Rosa Aguirre. (Ult. vuelta 20.40).

RIVADAVIA — T. E. 91435. Cont. desde las 16 $ 5.30 c/l. A las 16 y 20.15 No serás un extraño c. Robert Mitchum y Olivia de Havilland; A las 18.55 y 22.45 Flechas en llamas tecn. c. Anthony Dexter.

STAR. — T.E. 80834. Cont. desde las 16 $ 5.30 c/l. A las 17.25 y 20.50 Los cuatro desconocidos c. John Payne; A las 16, 19.10 y 22.35 Locura de verano tecn. c. Katherine Hepburn y Rossano Brazzi.

SELECT. — T.E. 92560. Cont. desde las 16 $ 5.30 c/l. A las 17.20 y 20.35 El siete machos c. Cantinflas y Alma Rosa Aguirre; A las 16, 19.20 y 22.40 Morderán el polvo tecn. c. George Montgomery.

RADIOS

LT3 RADIO CEREALISTA ROSARIO

A las 7 Inic. transmisión, Mañanita criolla; 7.40 Informa DEMOCRACIA; 7.45 Cantares del mundo; 8 Pida nomás; 10 La hora de las ofertas; 10.30 Intermedio nativo; 10.40 Voces en el tango; 11 Jazz Parade; 11.15 Esquina de tango; 11 y 25 Mensaje musical; 11.30 Informa "Rosario"; 11.35 E. Monti; 11.40 Asoc. Tamberos; 11.55 Ingred. aperitivo; 12 LR1 Radio El Mundo; 12.5 Elsa Miranda; 12.10 Informa "Rosario"; 12.15 Palpitar deportivo; 12.25 LR1 Radio El Mundo; 13.5 De sobremesa; 13.30 LR1 Radio El Mundo; 13.40 Noticiero; 13.45 LR1 Radio El Mundo; 13.50 Album de jazz; 14.5 Una emoción hecha tango; 14.10 Cotiz. Bolet. Ganaderos, Inform. Minist. Agricultura, Intermedio nativo; 14.25 Estampa tropical; 14.30 La ciencia en el hogar; 14.45 Música ligera; 15 Rinconcito criollo; 15.20 Pianistas populares; 15.30 Revista de novedades; 15.55 E. Ricart; 16.20 Tangos de hoy; 16.35 Jazz Parade; 16.30 LR1 Radio El Mundo; 17 C. Pugliese; 17.5 La hora de las ofertas; 17.30 Hnos. Abrodos; 17.45 Figuras populares; 18 LT9 Radio Santa Fe; 18.10 Jazz Estrellas Negras; 18.35 Tip. M. Martino; 18.45 Ronda deportiva; 18.55 Jazz Est. Negras; 19 LR1 Radio El Mundo; 19.5 Tip. Martino; 19.25 Boletín; 19.47 Jazz Est. Negras; 19.55 LR1 Radio El Mundo; 21.5 Aud. preguntas y respuestas; 21.30 LR1 Radio El Mundo; 22.30 Informa DEMOCRACIA; 22.35 Fantasía italiana; 23 Prog. grab. LS11; 23.20 Ritmos populares; 23.45 LS10 Radio Libertad; 24 Bailables; 1 Fin de transmisión.

Berlín se Prepara Para Ser Otra Vez la Capital de una Alemania Unida y Libre

BERLIN, 30 (E). — A pesar de la rígida actitud de la Unión Soviética y del gobierno de Pankov, dominado por ella, el pueblo alemán sigue abrigando inquebrantablemente la esperanza de que un día será Berlín la capital de una Alemania libre y unida. Según palabras del canciller, hay fundadas esperanzas de que el pueblo alemán dé este año un gran paso hacia ese anhelado fin.

El principal obstáculo que se ha opuesto a la capitalidad de Berlín es que desde 1945 la ciudad está administrada por un estatuto de 4 potencias y oficialmente no pertenece a la República Federal. Pero aún sin esto sería inoportuno y prácticamente imposible gobernar a República Federal desde una ciudad que geográficamente se encuentra dentro de la zona soviética.

DIVISION. En este esquema del plano de Berlín pueden verse las cuatro zonas de ocupación de la capital alemana. El régimen implantado por los aliados de la última guerra es uno de los factores que han tornado engorrosa la reunificación, constituyéndose a la vez en un elemento de frecuentes fricciones.

RECUPERACION ECONOMICA

Otra condición que hay que llenar para que Berlín recobre su función como capital es su saneamiento económico, dificultado por su actual situación insular... Ya se ha recorrido en este tiempo un largo camino. El volumen de operaciones de la industria de Berlín se ha cuadruplicado desde 1950 y aumentó respecto a 1955, de 5.200 millones de DM. a 6.100 millones en 1956. El índice de producción, tomando como índice 100 a 1936, subió de 94 a 103. Si bien se superó el nivel de preguerra hay que tener en cuenta que en la República Federal el índice aumentó entretanto a más de 200.

La cifra de ocupados en el Berlín occidental aumentó de 1955 a 1956 de unos 800.000 a 840.000, es decir, que se han creado 40.000 nuevos puestos de trabajo. A pesar de la constante afluencia de refugiados de la zona oriental, la cifra actual de paro es, con 117 mil, una cuarta parte menor que hace un año. Hace 5 años tenía todavía el oeste de Berlín 330.000 desocupados.

Un 50 por ciento de los obreros industriales del oeste de Berlín trabajan en la industria del metal y un 35 por ciento en la electrotecnia. Esta industria gozó siempre de gran reputación en el mundo y basta con citar los nombres internacionalmente conocidos de Siemens, A.E.G. y Osram para demostrarlo. Unas 50.000 personas trabajan en la industria de la confección que se ha desarrollado de nuevo rápidamente y se ha creado un nuevo centro en el elegante Kurfürstendamm y en la Estación del Zoo. El centro de esta industria antes de la guerra se hallaba en lo que es hoy el sector soviético y sigue siendo un campo de ruinas.

No obstante los grandes esfuerzos que se hicieron para dar una base propia a la economía e independizarse de los subsidios del gobierno federal y de otros centros, Berlín no pudo conseguir todavía ese apetecido fin.

AYUDA DEL GOBIERNO FEDERAL

El Dr. H. Vockel, encargado de Berlín del gobierno Federal, resumiendo las inversiones hechas por la República Federal dice: "Si Berlín puede construir ahora de 18.000 a 20.000 viviendas sociales al año, esto ha sido posible por empréstitos del Gobierno Federal. Si Berlín ha podido invertir para la red del metropolitano un total de 200 millones en 5 años y el gobierno ha puesto a disposición, año por año, 40 millones como empréstito, también esto figura dentro de la ayuda prestada por la República Federal".

El Dr. Vockel aludió también en este punto a la construcción de carreteras rápidas que para los dos primeros kilómetros exigieron ya una suma de 34 millones DM. Asimismo la República Federal ayudó para la construcción de grandes edificios públicos, edificios administrativos, hospitales y escuelas. Todos los años figuran para este fin en el presupuesto de Berlín, 100 millones DM. que se toman en consideración en el subsidio de la República Federal.

Esta apoya también en todo lo posible a la Universidad Libre y a la Escuela Técnica de Berlín Occidental. Solamente la primera exige un gasto de administración de 20 millones DM, que figuran en el nuevo presupuesto de la ciudad y han sido reconocidos por la Federación. Para el llamado plan de reconstrucción de Berlín, acordado en mayo de 1956, se ha previsto para 1957 una suma total de 280 millones DM. y de ellos 165 millones para construcción de viviendas sociales.

Además de la anunciada creación de una oficina del ministerio de Correos de Berlín, todos los ministerios federales con excepción de dos, estarán representados en Berlín con sucursales. Las excepciones son el ministerio de Defensa, por comprensibles razones de seguridad y el ministerio para Asuntos del "Bundesrat".

No hay duda de que si algún día se trasladasen las oficinas federales a Berlín se dispondrá de suficiente terreno de la antigua propiedad del Reich. Se ha emprendido ya la reconstrucción del palacio de Bellevue y se ha llamado a concurso el antiguo Reichstag y la nueva "city" la cual, según el Dr. Vockel, no se proyectará sólo para el Oeste de Berlín sino también para el Este de la ciudad.

ANSIA DE LIBERTAD. — El anhelo de libertad de los berlineses se puso en evidencia más de una vez a través de los últimos años. Aquí vemos una manifestación de miles de berlineses del sector soviético realizando una marcha con antorchas, como acto de protesta por la negativa rusa a dar elecciones libres para la reunificación alemana, en 1954. En el cartel se lee: "Los trabajadores de la construcción de Berlín por la libertad votan por una Alemania Unida".

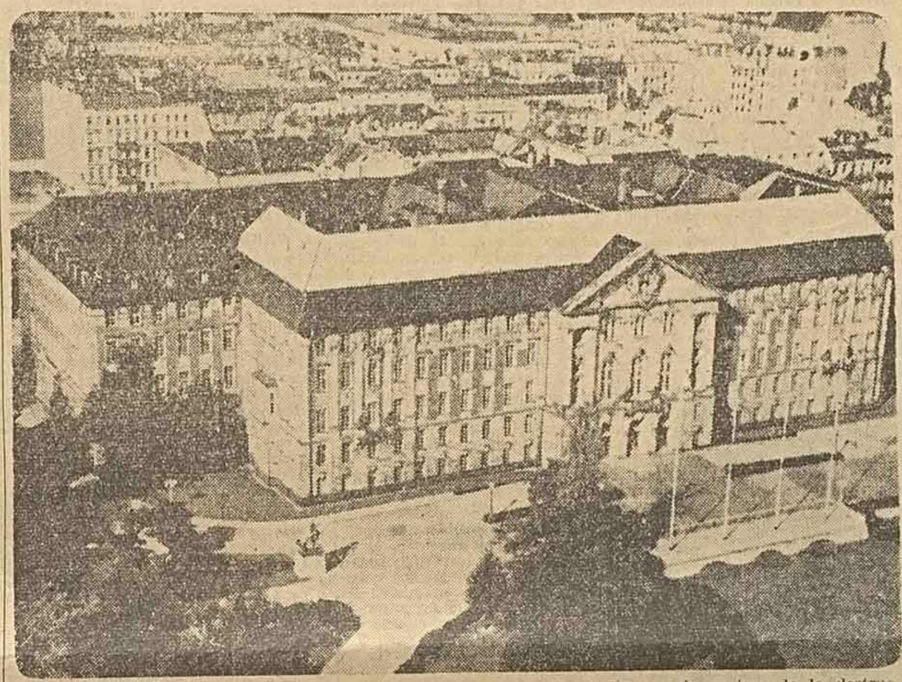

PANORAMICA. — Fotografía panorámica de un sector de Berlín, ya sin rastros de la destrucción causada por los terribles bombardeos aéreos durante la última guerra. En primer plano se ve el edificio donde se realizaron las últimas reuniones entre los representantes de las potencias ocupantes para tratar los problemas de la unificación alemana.

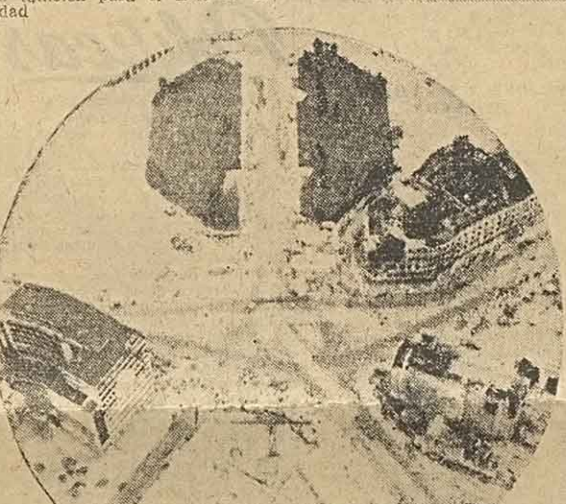

CONVERGENCIA. — Esta vista aérea marca el área (señalada en cuadro en el mapa que va en esta misma página) del centro de Berlín, donde se levanta la Plaza Postdamer. Este es el punto de convergencia de los sectores británico, norteamericano y soviético.

Celebraron un Aniversario los Tamberos

En las instalaciones de la Sociedad Rural de Rosario, situadas en el parque Independencia, se llevó a efecto una lucida fiesta destinada a celebrar el 22º aniversario de la Sociedad Cooperativa de Tamberos de la zona de Rosario Ltda.

Un alto número de asociados y familiares concurrió a dicho local, donde también se hicieron presentes representantes de entidades amigas de la institución cooperativista y otros invitados especiales.

La reunión, que transcurrió en un muy grato ambiente de cordialidad, revelador de los hondos lazos de camaradería existentes en las filas de la ya citada institución tambera, dio comienzo a las 16, con la actuación del conjunto orquestal "Vetere", seguido de números de magia, ventriloquía y títeres. A las 18.30, la orquesta "Casino" interpretó música característica, y en seguida el conjunto "Txikis", del Zazpirak-Bat, tuvo a su cargo números de danzas vascas. Para destacar la significación de la fecha, como también reseñar la labor cumplida en los años transcurridos, usó de la palabra el secretario de la sociedad, don José Careaga.

A las 20, se procedió a la elección de la reina de la Cooperativa, designación que recayó en la señorita María Lina Hofer, de Carcarañá. La reina saliente, en medio de aplausos de la concurrencia, coronó y luego colocó la respectiva banda a la nueva titular. Habló en esa ocasión el presidente de la Cooperativa, don José C. Rolt, y acto seguido, un miembro de la Juventud de Tamberos, hizo entrega de un ramo de flores a la señorita Hofer.

La fiesta culminó, en horas de la noche, con una animada reunión danzante, que contó con el concurso de dos excelentes conjuntos orquestales.

Continúan Buscando el Tesoro de Montevideo

MONTEVIDEO, 30 (AFP). — Aunque disipada ya la expectación popular se sigue trabajando noche a noche en el cementerio Central en busca del tesoro del Cardenal.

En los últimos días se efectúan sondeos con taladros especiales buscando las paredes de un eventual túnel. Ahora se iniciarán las perforaciones más cerca de la superficie, esperándose alguna novedad en esta nueva etapa.

Sobre el aumento en las tarifas de los taxímetros aclaran

Con motivo de haber entrado en vigor el decreto-ordenanza que establece un 20% (veinte por ciento) de aumento en la tarifa que cobran los taximetristas, la Dirección de Tránsito ha entregado a los encargados de la prestación de ese servicio público una tarjeta en virtud de la cual están autorizados para el cobro del adicional señalado. Asimismo, se pone en conocimiento de los usuarios que el taximetrista tiene la obligación de exhibir en el acto del cobro aquel documento. Se ha recurrido a ese expediente por el hecho de que las casas encargadas de poner en condiciones el aparato-taxi realizan el trabajo en forma paulatina, y, por consiguiente tardan diversos días para la sincronización completa de todos los coches que circulan. A medida que se pongan en condición los aparatos, los taximetristas devuelven la tarjeta en cuestión a la dependencia municipal antes citada.

Wáshington Acelera la Construcción de Nuevas Bases Militares en España

MADRID, 30 (AFP). — Los Estados Unidos aceleran la construcción de sus bases en España, las que podrán entrar en servicio, en su totalidad, para 1958. El costo de estas bases es de más de 350 millones de dólares. La base más importante de todas es la base aérea de Torrejón, a 20 kilómetros al noreste de Madrid, que a mediados de este año estará en condiciones de funcionar. Dispondrá de una pista de 4.000 metros que permitirá el aterrizaje de los mayores bombarderos a reacción.

Sede del cuartel general norteamericano en España, Torrejón será la única base que será enteramente utilizada en tiempos de paz. Las unidades del comando estratégico norteamericano podrán realizar allí ejercicios prácticos y "maniobras de rotación" como las que tienen lugar en las bases de Africa del Norte y de Gran Bretaña. Las otras dos bases aéreas, Saragoza y Morón (a 40 kilómetros de Sevilla), sólo albergarán en tiempos de paz a destacamentos de los servicios terrestres y equipos de mantenimiento.

Se prevé además que los equipos y el material excedentario de otras regiones, especialmente Marruecos, serán utilizados lo más posible en España.

Dictóse el Reglamento de Ingreso a los Distintos Cargos Escolares

SANTA FE, 30 (C). — Por un decreto originado en el Ministerio de Educación y Cultura la Intervención Nacional ha prestado aprobación al reglamento que regirá el ingreso a los cargos en las distintas especialidades de la rama escolar, cuyo proyecto fuera elaborado por el Consejo General de Educación. El mencionado reglamento se ajusta a las orientaciones y directivas establecidas por el Ministerio de Educación y Cultura, al dejar constituído aquel organismo.

He aquí el texto del reglamento aprobado por la Intervención Nacional:

I — PROVISION DE LOS CARGOS

Artículo 1º — El personal docente, especial, auxiliar de docencia de las escuelas provinciales primarias y post primarias, de todo tipo o especialidad, será designado por concurso de antecedentes, oposición y título, conforme a las normas que se establecen en el presente decreto-ley.

Art. 2º — Anualmente, en la primera quincena de enero, el Consejo General de Educación llamará a concurso por el término de veinte días para proveer los cargos vacantes que se produjeren en el inmediato movimiento escolar, designando los jurados correspondientes y estableciendo la sede de los mismos. Cuando se trate de cargos únicos o especiales, el llamado a concurso podrá realizarse en cualquier época del año, si así lo aconsejan las circunstancias.

Art. 3º — Podrán presentarse a concurso los aspirantes que hubieren registrado título habilitante en el registro que, al efecto, lleva el Consejo General de Educación, hasta el día anterior al de constitución del respectivo Jurado, siempre que llenen las siguientes condiciones:

a) Ser argentino nativo o naturalizado; b) Poseer la aptitud física que requiere el cargo a que aspira; c) no tener más de 35 años de edad; ch) presentar la documentación personal y profesional pertinente.

II — DE LA PRESENTACION A CONCURSO

Art. 4º — Las solicitudes se remitirán a la Inspección General de Escuelas por pieza certificada expresando en su cubierta: "Sección Concurso de Ingreso en cargo de... Palacio Escolar, Primera Junta 2877 Santa Fe".

La oficina receptora cursará recibo en cada caso y comunicará al mismo tiempo el número de inscripción acordado. En la solicitud ha de indicarse con claridad:

1º) Cargo para el que se inscribe.

2º) **Datos personales:** a) Apellido y nombres completos; b) documentos de identidad personal; c) fecha y lugar de nacimiento; ch) nacionalidad; d) nombre y apellido de los padres. Si viven o no, profesión de los mismos; e) domicilio; f) estado civil.

3º) **Datos profesionales:** a) título habilitante (escuela que lo otorgara) Fecha de egreso; b) número y fecha de su registro; c) promedio general de calificaciones; ch) promedio de práctica de la enseñanza; d) calificaciones o conceptos; e) otros títulos afines.

4º) **Antecedentes:** a) servicios prestados en cargos como titular, interino o reemplazante. Estudios que prosigue o haya cursado;

5º) Cargas de familia.

6º) Detalle de la documentación que acompaña.

7º) Nóminas de escuelas en que solicita designación por orden de preferencias.

Los datos consignados tendrán carácter de declaración jurada, por lo que toda falsedad debidamente comprobada, importará para el aspirante su exclusión del concurso.

8º) La documentación se enviará a igual destino, ordenada en legajos o carpetas rubricados y numerados correlativamente, clasificando los siguientes aspectos: a) título habilitante o su copia autenticada, otros títulos o estudios cursados, debidamente certificados; b) antecedentes de actuación; c) labor profesional; ch) acción social y cultural; d) investigaciones, publicaciones, ensayos, etcétera; e) varios.

III — DE LOS JURADOS

Art. 6º — Los jurados de concurso para ingreso se establecerán por tipo de escuelas y especialidades y estarán integrados por:

a) Un inspector seccional o de la especialidad, según el caso; b) dos directores del respectivo tipo de escuelas y de las categorías superiores con concepto de Muy Bueno en los últimos cinco años; c) dos maestros de grado o de la especialidad, con diez años de servicios y concepto Muy Bueno en los últimos cinco años; ch) un representante de cada entidad gremial reconocida.

Art. 7º — Finalizado el término de inscripción, el Jurado, en reunión presidida por el Director General de Escuelas, se constituirá designando sus autoridades, dándose su reglamento interno y ajustando sus actuaciones a las disposiciones siguientes:

a) Los funcionarios que integran el Jurado, serán designados por el Consejo General de Educación. Los representantes gremiales serán designados por las entidades gremiales. Se designará un miembro titular y otro suplente. Las asociaciones gremiales elevarán las listas de sus representantes con antelación al nombramiento de los miembros del Jurado;

b) No podrán actuar como miembros del Jurado, en el momento de juzgarse la respectiva documentación, los parientes de los participantes hasta el tercer grado de consanguinidad y segundo de afinidad;

c) El concurrente tiene derecho a recusar con causa a uno o más miembros del Jurado que deba juzgarlo. Los casos de recusación o de inhibición de los miembros del Jurado, serán resueltos por el Consejo General de Educación;

ch) El Jurado se constituirá vencido el plazo que fije la convocatoria y será presidido por el funcionario de mayor jerarquía; en los casos en que hubiere dos o más en igualdad de condiciones por el de mayor antigüedad en el cargo;

d) Los miembros del Jurado, quedarán automáticamente relevados de sus funciones específicas a partir de la constitución de aquél

(Continúa en pág. seis)

Renovará Comisión la Vecinal Ludueña Norte

La Sociedad Vecinal Ludueña Norte y Moreno, realizará el domingo, a las 9.30 una asamblea general ordinaria. La misma se cumplirá en su sede de Humberto 1º 1276, y en su transcurso se considerará el siguiente orden del día: 1) lectura del acta anterior; 2) designación de dos socios para firmar el acta de la asamblea; 3) memoria y balance; 4) renovación parcial de la comisión directiva; 5) asuntos varios.

Hoy Pagan los Haberes al Personal Policial

La jefatura por intermedio de la Oficina de Prensa comunica que en el día de la fecha, en Contaduría-Tesorería se iniciará el pago de haberes correspondientes al mes que finaliza, al personal de la Repartición con el horario exclusivo de 8 a 12 y de 17 a 19, de la siguiente manera: Empleados, Banda de Música, Escuela de Policía y Policía Caminera en las ventanillas de Contaduría-Tesorería. Guardia de Seguridad de Caballería, Cuerpo de Bomberos y Ferrocarriles, en sus respectivas dependencias. Agentes, en el comedor del Cuerpo de Bomberos.

Tonificará la Economía Norteña el Canal Paralelo al Bermejo

BUENOS AIRES, 30 (S). — Entre toda la documentación que habla de la canalización del Bermejo, se destacan los estudios realizados en distintas épocas por el ingeniero Julio Henry. Este, luego de recorrer y explorar el río color rojizo amarillento, que bajando del noroeste sirve de límite a el Chaco y Formosa, llegó a la conclusión de que la navegación sería siempre sumamente difícil y aún imposible para barcos de cierto porte, aún en el caso de ser el río canalizado. Opiniones consultas emitidas posteriormente, refirmaron este juicio.

LA MEJOR SOLUCION

El curso accidentado del río en toda su extensión, hacen impracticable su canalización. En cambio el proyecto de construcción de un canal paralelo al actual curso de agua, no sólo llamó desde el principio la atención, sino que mereció finalmente la total aprobación del último congreso realizado en el Chaco para debatir tan importante problema. Estudiado en todos sus aspectos, incluso el económico, el canal resultó en opinión de los entendidos, el proyecto más viable y conveniente. Los resultados de este congreso y la visita del presidente de la Nación a las provincias del Chaco y Formosa, han elevado la posibilidad de su construcción a la categoría de una realidad a concretarse en breve tiempo. Sus aguas que según algunos podrían hasta enriquecer su volumen con el aporte de los lagos Titicaca y Poopó que empalmarían en nuestro país en la Junta de San Antonio, significan agua para el riego, agua para el uso doméstico de las poblaciones, agua para la navegación y agua para la industria. La fuerza motriz que puede generar, es la columna vertebral de una industria capaz de desarrollar todas las posibilidades de las provincias del norte argentino.

La arteria yugular de la industria de países como Alemania, Bélgica, Holanda, Rusia, Francia y los Estados Unidos, la constituye el aprovechamiento de la energía y la navegación por los canales. Un canal es además un puerto sin fin, que asegura la constante circulación de los productos industriales de la región. La sistematización no sólo del río Bermejo, sino también del Pilcomayo, transformaría a esas regiones en poderosos emporios industriales. La tierra en una extensión de muchos millones de hectáreas, se valorizaría astronómicamente. El Chaco y también Formosa podrán incorporar al conjuro de la magia de la canalización, dilatadas regiones hoy improductivas, que yacen bajo el azote del vinal y la tucura.

Las grandes industrias derivadas del petróleo y su almacenaje —yacimientos de Salta y Bolivia— las metalúrgicas de Zapla y Palpalá, los minerales y rocas, arenas y materiales de construcción, podrán ser explotados en la región creando fuentes de ingreso que hagan realidad el sueño de federalismo de aquellas provincias. Sin potencialidad económica y potencialidad económica es industrialización de la ciudad y el campo, el federalismo no dejará de ser una utopía o sueño irrealizable.

Nos Estaban Engañando Sobre la Manera de Ser de las Francesas

PARIS, 29 (AFP). — ¿Cómo es la mujer latinoamericana? Para saberlo los franceses acuden a ver las películas que, realizadas en países sudamericanos, pueden revelar esa curiosidad al sexo débil de esta parte del mundo. ¿Cuál es la mujer latinoamericana en general, el tipo medio, la más representativa? Esto es más difícil saberlo.

Las mujeres latinoamericanas "tipo" son para los franceses (y precisamente su nombre resuena de nuevo como un adiós), Gabriela Mistral, Victoria Ocampo y otras en cuanto a las letras, son María Félix y Tilda Thamar en cuanto al cine, porque se las conoce en París. O bien María Teresa Montoya en cuanto al teatro, etc. Es difícil, pues, saber a través de los papeles que interpretan, si los autores han presentado tipos verdaderamente auténticos, pero queda siempre el hecho de que suelen elegirse en los films o en el teatro, mujeres excepcionales, heroínas que son o muy buenas o muy malas.

Esta misma dificultad queda más comúnmente obviada por las novelas, aunque [illegible] se refieren a personajes de excepción por lo general. Para establecer entonces cómo es y cómo piensa la mujer latinoamericana el francés apela a la comparación de la mujer francesa. ¿Cómo es la mujer francesa? [illegible] los propios franceses. No faltan quienes toman por modelo a las que son tildadas de frívolas, veleidosas e inconstantes, porque así les han exaltado en la mayoría de las obras autores que no conocen a la mujer francesa.

Hasta tal punto es el desconocimiento que reina en estos momentos acerca de si la mujer francesa se parece a lo que de ella se piensa dentro y fuera de Francia, que una revista femenina popularísima de París, "Elle", acaba de realizar una encuesta, en la cual el premio se daría a quien definiese en su respuesta el tipo medio de lo que es en realidad la mujer francesa. Para ello propuso unas preguntas y la suma que obtenía cada una de ellas, es decir, dentro del mismo tono, establecía la clasificación. El premio es lo de menos pero lo que dicen en sí las respuestas es lo importante no solamente para los extranjeros sino también para los propios franceses.

En el orden de preferencias, la mayor votación obtenida en ese concurso correspondió a la respuesta: "Ser feliz en el matrimonio", que obtuvo 5.815.651 puntos. En segundo lugar, "Tener hijos", que logró 4.561.171 puntos, luego, "Ver triunfar a su marido", totalizó 4.486.352, y descendiendo un poco en la puntuación aparecen referencias como las siguientes: "Tener una buena casa" "Ver a sus padres felices", "Ser buena ama de casa", "Tener buenas amigas" "Ir bien vestida", "Hacer regalos y recibirlos", "Amar la naturaleza", Salir de paseo", etcétera.

¿Cuáles son las preocupaciones de la mujer francesa? "Tener un marido infiel", alcanzó la máxima puntuación. Le siguió "Tener un marido que se embriaga", "Tener dificultades de dinero", "Temer por la salud de sus familiares", "Temer al porvenir", "Falta de trabajo", "Sentirse envejecer", "Sentirse menos bella que las demás..."

¿Qué significa este modo de ser de la mujer, según las expresiones más votadas? Sobre todo, el triunfo del amor conyugal, tener un marido fiel, ser feliz en el matrimonio, parece ser la aspiración máxima. Tener un marido infiel es la preocupación mayor.

¿Reconócese en esas respuestas terminantes a la mujer francesa que se la presenta siempre como proclive a la infidelidad, ocupada principalmente de lo frívolo y de su arreglo personal, especialmente en los films no sólo extranjeros sino también en los franceses? No. La mujer francesa no es ésa, sino esta otra que muestra el cuestionario de la popular revista, en forma inequívoca: es buena, bella, elegante, activa, fiel y generosa. Ama la naturaleza, las artes (un poco menos), a sus padres (un poco más), su casa, sus hijos (apasionadamente) y a su marido. Tal es la mujer francesa, que coloca la fidelidad por encima de todo y la belleza personal en undécimo lugar y que teme tanto como a la guerra, que su marido se embriague con frecuencia.

Sobre Trámites de Edificación

El comisionado municipal interino, Ing. Carlos Isella, firmó en la víspera un decreto destinado a no entorpecer el diligenciamiento de las fichas y de los expedientes de edificación y de obras de salubridad, cuya parte dispositiva establece: Art. 1º: Autorízase al Departamento de Obras Públicas para que hasta el 31 de mayo próximo reciba las fichas de edificación con la boleta de impuesto inmobiliario del año 1956. Art. 2º: Durante el período indicado en el art. anterior los expedientes de construcción y de obras sanitarias podrán ser suscriptos por los constructores que tengan presentada la patente provincial del año 1956. Art. 3º: El Departamento de Obras Públicas no dará curso durante el año 1957 a las fichas y expedientes de edificación y de obras sanitarias, en que intervengan profesionales que no tengan retirados los certificados finales de obra terminada o que estuvieron suspendidos en el uso de la firma. Art. 4º: Las fichas de edificación presentadas antes del 31 de diciembre de 1956 y que se encuentran observadas en las distintas oficinas que intervienen en su tramitación perderán indefectiblemente su valor el 28 de febrero de 1957, si antes de esa fecha no se iniciaren los respectivos expedientes de edificación o de obras sanitarias. En la fecha citada la sección Topografía y Catastro y la Dirección de Padrones Tasas, Impuestos y Valores, remitirán las fichas referidas a la sección Arquitectura, con el objeto de que la misma realice las diligencias pertinentes para constatar si ha habido infracción al Reglamento de Edificación o disposiciones vigentes y solicitará la aplicación de las penalidades que corresponden. Art. 5º: La sección Arquitectura a pedido de los constructores extenderá los certificados para el pago de la patente provincial, en los cuales constará exclusivamente el importe de las obras ejecutadas por los mismos de acuerdo con los permisos de edificación.

Jean Louis Barrault Fue Agasajado en N. York

NUEVA YORK, 30 (AFP). — En ocasión de la estada en Nueva York del actor francés Jean Louis Barrault, de su esposa Madelaine Renaud y su compañía teatral, una gran cena y baile siguió anoche a la representación de "Cristóbal Colón" de Paul Claudel, representación efectuada a beneficio de la Biblioteca Americana de París.

Varios centenares de invitados rodearon a los integrantes de la compañía, entre ellos, el embajador de EE.UU. en Francia, señor Dillon y su esposa, el embajador francés en Wáshington señor Hervé Alphand y su esposa y el ministro cónsul general en Nueva York Jean de Lagarde.

La primera representación oficial de la obra de Claudel tendrá lugar esta noche en un gran teatro de Broadway donde la compañía Barrault-Renaud presentará varias piezas de su repertorio durante las próximas semanas.

Piden Pase a la Provincia la Delegación del M. de Trabajo

El Interventor Nacional en la Provincia, vicealmirante don Carlos A. Garzoni ha respondido a una nota elevada por la Bolsa de Comercio de Santa Fe referente a la necesidad de que las Delegaciones Regionales del Ministerio de Trabajo y Previsión pasen a depender de la provincia.

"Tengo el agrado de dirigirme al señor vicepresidente, acusando recibo de su atenta nota de fecha 15 del corriente, que refiere al funcionamiento de las Delegaciones Regionales del Ministerio de Trabajo y Previsión.

Al respecto, cúmpleme informarle que esta Intervención Nacional en un todo de acuerdo con el pensamiento reiteradamente expuesto para obtener un amplio imperio del federalismo en nuestro país, ha solicitado desde principios del año 1956, la descentralización de todas aquellas reparticiones que por diversas circunstancias, durante el régimen depuesto, fueron transferidas a la Nación, creando con su acción de dependencia nacional, numerosos problemas, la mayoría de los cuales, ocasionados por resoluciones emanadas de autoridades que no conocían el ambiente donde debía aplicarse la medida adoptada.

Coincidiendo [illegible] propósito de que la [illegible] con todo [illegible] de la pr[illegible] mente el [illegible] del Trabajo [illegible] la solución de cualquier problema emergente de las relaciones entre la parte patronal y la parte obrera, como así también todo lo que constituya un mejoramiento en la legislación que al respecto puede dictarse.

Aprovechando esta circunstancia, cabe a esta Intervención Nacional, expresar que el Superior Gobierno de la Nación, compartiendo ampliamente todos los puntos expuestos, ha ofrecido la transferencia de todos los organismos que entienden en el fuero agrario, buscándose, de esta manera, lograr no sólo mayor rapidez en los trámites administrativos, sino también la aplicación de principios y disposiciones con pleno conocimiento de las zonas en donde deben imperar las mismas.

Al expresar estos conceptos que coinciden en un todo con la presentación de esa Institución, he de manifestarle que continuaremos en nuestra acción para que aquellas [illegible] sean trasladados a la [illegible].

[illegible] me complazco en [illegible] consideración [illegible]. Fdo.: Carlos A. Garzoni, Interventor nacional en Santa Fe."

LA VIDA DE EISENHOWER

Durante la Segunda Guerra Eisenhower fue comandante de las fuerzas aliadas en Europa, que derrotó a Hitler. [illegible] en la ciencia de la guerra, se le admitió [illegible] aprecia [illegible] de la paz.

[illegible] Eisenhower es un humanitario. Odia el sufrimiento humano. Ha consagrado su carrera a la paz y la libertad, pero con honor y sin apaciguamientos. La paz, la prosperidad y el progreso son las claves de su administración.

[illegible] nació en Denison, Texas. Su madre y su padre eran gente de profundas creencias religiosas, sencillas y trabajadoras. Ellos inculcaron a Ike y a sus hermanos un [illegible] la independencia, e igualdad del hombre.

HIPODROMO INDEPENDENCIA

Programa y Montas para el Día Sábado

1a CARRERA — 300 METROS

1	Atadito	68	G. Peralta
2	Espada	68	J. Sabatier
3	Est'llita II	66	E. Iberra
4	Marinés	66	X. X.
5	Renegona	64	F. Ricchi
6	Cachi	60	M. Michy
7	El Gal'cito	60	L. Becerra
8	Walter	60	P. Bustamante

2a CARRERA — 550 METROS

1	G. Viejo	65	M. Michy
2	Lancero	65	L. Becerra
3	Rulipán	63	A. Palacios
4	El Embrujo	62	L. Fuentes
5	Enlazadora	62	R. Kalbermatter
6	Etnarca	61	dudoso
7	Carcovano	60	no correrá
8	Chiripá	60	no correrá

3a CARRERA — 400 METROS

1	Carcovano	66	N. R. Agout
2	Chiripá	66	J. Sabatier
3	J. José	66	J. Bracamonte
4	Mandioq'ta	66	M. Michy
5	Anónimo	63	R. Maldonado
6	Atrevido	63	S. Pacheco
7	Venadito	63	E. Staiger
8	Alma Mía	60	no correrá
9	Solita	60	R. Licera
10	Troperito	60	H. González

4a CARRERA — 400 METROS

1	Atontaliti	60	R. Fernández
2	B. Morena	60	J. Abello
3	Blandeng's	60	H. Torres
4	Borrador	60	R. Kalbermatter
5	Carlos	60	F. González
6	Carteador	60	J. J. Ruiz
7	Central	60	A. Palacios
8	Corchito	60	L. Fuentes
9	Desaire	60	N. Agout
10	El Cielito	60	S. Pacheco
11	Enlazador	60	X. X.
12	Italiano	60	P. Robledo
13	La Frutera	60	F. Monzón
14	La Mariposa	60	no correrá
15	Mi Natito	60	G. Peralta
16	Moreno	60	J. T. Sosa

5a CARRERA — 400 METROS

1	P. Blancas	60	L. Becerra
2	Payita	60	M. Michy
3	Pellizcón	60	J. Avila
4	Piropo	60	R. Fernández
5	P. Pancho	60	F. González
6	¡Qué Puma!	60	N. Agout
7	Repique II	60	A. Rodríguez
8	S'to y Seña	60	no correrá
9	Terraplén	60	dudoso
10	Tijereta	60	no correrá
11	Timbero	60	E. Staiger
12	Tita	60	H. Arcando
13	T. Amigos	60	P. Robledo
14	T. al Salto	60	A. Cácerez
15	V. Hablando	60	J. Bracamonte
16	Yuyo Brujo	60	X. X.

6a CARRERA — 400 METROS

1	Arco Iris	64	L. Becerra
2	Basú	64	X. X.
3	Cachuza II	60	R. I. Vega
4	El Nani	64	J. Sabatier
5	Mi Pampa	64	J. J. Bracamonte
6	Cabo F'rme	60	A. Rodríguez
7	Fenicio	60	N. Agout
8	Marabú II	60	O. A. Benítez
9	Zelmira	60	no correrá
10	Pichón	60	A. Palacios
11	Volcán	60	R. Kalbermatter

7a CARRERA — 550 METROS

1	Cristal	64	E. Staiger
2	Fortuna	64	F. Ricchi
3	Manzanera	64	L. Fuentes
4	N. Peter	64	R. Fernández
5	Albina	60	N. Agout
6	C. Blanca	60	J. Abello
7	Chaycolé II	60	H. Torres
8	El Pibe	60	O. Arcando
9	Insignia	60	N. Gómez
10	Polero	60	J. Sabatier
11	Taguy	60	X. X.

8a CARRERA — 400 METROS

1	Derrotera	66	L. Dantesano
2	Chirolita	63	E. Staiger
3	Fortuna	63	F. Ricchi
4	Impec'ble II	63	R. Fernández
5	Man'anera	63	dudosa
6	Pollita	63	V. T. Sosa
7	Campera	60	N. Gómez
8	Date Corte	60	M. Michy
9	Lin Calel	60	A. Rodríguez
10	Yehuen	60	no correrá
11	Rosanna	60	L. Becerra
12	Torcaza	60	S. Pacheco

9a CARRERA — 550 METROS

1	Atlántico	60	E. Staiger
2	Barajando	60	S. Pacheco
3	Calderaro	60	X. X.
4	Careta	60	F. González
5	Don Italo	60	O. Rébora
6	Don Ratón	60	G. Peralta
7	El Cur'dero	60	R. Licera
8	Gorriona	60	R. Vega
9	Levante	60	L. Becerra
10	Manolo	60	no correrá
11	María	60	E. Tisandié
12	Nob'eza	60	H. González
13	Pachacho	60	N. Agout
14	Potenciala	60	J. J. Ruiz
15	Reapeter	60	J. Sabatier
16	Sabicar	60	D. Rojas
17	S. Tarde	60	H. Torres
18	Ya Canto	60	J. Bracamonte

DE NUEVE PRUEBAS CONSTARA EL PROXIMO PROGRAMA "EXTRA"

El 15 del Mes Próximo Renovará sus Autoridades el Jockey Club de Rosario

El 15 del mes de febrero próximo se efectuarán los comicios en el Jockey Club de Rosario con el objeto de proceder a la renovación de las actuales autoridades por un nuevo período.

En esta oportunidad se presentarán al acto dos listas de candidatos, las que ya han sido oficialmente presentadas. Una de ellas está encabezada por el actual secretario general de la institución, señor Ricardo Lisandro Lagos y por el ex presidente de la Comisión de Carreras, señor Francisco H. Landó. La otra, que obedece al núcleo denominado "Movimiento Democrático", tiene como candidatos a presidente y vice, al doctor José A. Ghioldi y al señor Oscar A. Ramos, respectivamente.

Sigue Corriendo Mucho Doncel que Unió 1.300 Metros en 1'21"3/5 sin Esforzarse

Sacudiendo la monotonía de la jornada, pocos fueron los ejercicios realizados. Doncel tuvo a su cargo una corrida que nos lo muestra en el mejor momento de su campaña. Llevado en las riendas por O. Cosenza dió ventajas y dominó de galope largo a su compañero de techo Megar, empleando 1'21" 3/5 para los 1.300 metros. El tiempo empleado y la forma desenvuelta de realizar el ejercicio da la pauta de lo mucho que corre el descendiente de Ben Omar.

Linda Estrella que tras entrar a cien metros perdió al pescuezo en [illegible] por demás sugestivos, debe ser un cheque al portador el domingo próximo, ya que con la monta de Cosenza que la conducirá el domingo descontó el kilómetro a palo errado en 1'2"2/5 impresionando muy favorablemente. De los "nenes" el comentario para Aleli, un descendiente del productivo Picaso, que en 800 metros empleó 50"3/5 a la par de Pandolfo dejando entrever que cuando esté más maduro, no lo va a desprestigiar al padre. El total de los ejercicios controlados por nuestro cronometrista es el siguiente:

EN 600 METROS

Villano, Baratucci y Masel, Cosenza en 38" 1/2; Míster Fox, H. Vázquez 38"; Piropear (2 años), Funes, y Pita, O. Mangone en 38"; Nagual, Baratucci en 37" [illegible].

EN 700 METROS

Porfin, M. Ledesma en 42" 1/2; Famatina (2 años), Funes en 45"; Salgari, Baratucci en 44".

EN 800 METROS

Pandolfo, M. Garay y Aleli (2 años), Quinteros en 50" 1/2, a palo errado; Lambaré, García 52" 2/5.

EN 1.000 METROS

Linda Estrella, Cosenza en 1'2" 1/2, a palo errado; Educado, Cosenza en 1'2" 1/5; Lanado, E. Sauro en 1'2" 2/5; Rangoon, Rondino y Pez Blanco, M. Ledesma en 1'4" 3/5; Alpecito, Quinteros en 1'4" 1/5; Griego, Gutiérrez en 1'5" 1/2.

EN 1.300 METROS

Doncel, Cosenza y Melgar, Quinteros en 1'21" 1/2, a palo errado. [illegible]

J. Prá Presenta al "2 Años" Peloso el Domingo en S. Isidro

En el premio "Iniciación" a disputarse el domingo en el césped de San Isidro, y donde debutarán los potrillos de la postrer generación, las caballerizas rosarinas tendrán un representante. Se trata de Peloso un descendiente de Guatán y nuestra conocida Pelusa, que como ésta, se encuentra al cuidado de Julián Prá. A juzgar por los primeros ejercicios que nos fue posible presenciar, el descendiente de Pelito, no ha de desentonar en tal importante competencia. En efecto en el mes de noviembre, fue ejercitado sobre 700 metros con la monta de R. Ferreyra empleando 43"2/5 a más de media cancha y sin ser mayormente exigido, habiendo sido ésta una de las primeras partidas a que era sometido. Posteriormente fue enviado a La Plata donde continuó su entrenamiento en gran forma, y nos consta que a sus allegados les merece ilimitada confianza.

H. Vázquez Conducirá a Telio en el "Handicap"

Disfrazado, rival con acentuada chance en el handicap a correrse el domingo en ésta correrá recargado en un par de kilos, pues el jockey Juan F. Funes no entraría exactamente en los 49 kilos que tiene asignado el hijo de Supremo. [illegible]

Justo José, Atrevido y Venadito, en un Entrevero Sumamente Interesante

Desdoblado el premio "Esmeralda", el programa extraoficial del sábado ha quedado estructurado sobre la base de nueve entreveros. Pese al calor, y otras cosas, todas las carreras cuentan con buen número de anotados. Por ello se puede anticipar de que serán, quizás, sean más que el sábado anterior, los "habitúes" que se animarán y acudirán desde las primeras horas.

1a. carrera — Premio "Empate" 300 metros

Carrera destinada a jockeys que no hayan ganado más de diez carreras desde comienzos del año anterior, la cosa puede traer aparejada un resultado imprevisto. Pero en realidad Marinés es carta firme. Ha ganado varias lindas carreras y aún cuando lleva enemigos serios, costará derrotarla. Atadito con 68 kilos, es enemigo de cuidado, no siendo de desestimar tampoco la chance de Estrellita, con igual peso. Lindo lance es Cachi, que ya ha estado cerca del dulce y que va en "pelos".

2a. carrera — Premio "Espuma" 550 metros

La condicional para ganadores de más de 15.000 pesos ha reunido a un discreto lote de elementos, cuya adecuada distribución en la escala de pesos hará que brinden un buen espectáculo. Lancero, que reaparece tras corto descanso, ha de ser uno de los más cotizados, dado que el colorado de H. Núnez tiene en su haber más de una marca recomendable aun contra adversarios de ciertas condiciones. El Embrujo, con ensayos sugestivos y a 3 kilos del anterior, es también candidato serio. En cuanto a Rulipán ha recuperado su mejor estado y su entrenador espera verlo correr bien. El gran lance es Enlazadora, que en los últimos tiempos no hizo todo lo que de ella se esperaba, esperando sus allegados que esta vez corra en forma distinta.

3a. carrera — Premio "Encontrón" 400 metros

Una de las carreras más interesantes de la jornada es la que apurarán ganadores de una, dos y tres en quinta categoría en la que, por sus antecedentes parecen sobresalir Justo José, Atrevido y Venadito. El primero reaparece luego de haber actuado con señalado éxito tanto en ésta como en el interior donde ganó importantes "pollas". Lo hace luciendo acabadas formas y con ensayos como para justificar sus mentas. Si le ganan no será por mucho y ha de obligar a marcar un tiempo extraordinario. En lo que se refiere a Atrevido, se impuso en dos ocasiones en forma espectacular y en marcas breves, habiendo seguido sin novedad su entrenamiento. De Venadito también vencedor en sus dos únicas presentaciones en ésta, cabe decir que derrotó al mismo Atrevido en final intenso.

4a. carrera — Premio "Esmeralda" 400 metros

Los perdedores de quinta categoría parecen tener en Corchito al candidato definido. Es que su marca del sábado detrás de Panqueque lo hacen la carta lógica y, suponemos que respondiendo le ha de dar la satisfacción a los más. Carlos —V.V.V. en Santa Fe— postergó su debut con vistas a ésta. Se trata de un frecuente vencedor en la recta de Las Flores, con el que no admiten la derrota. Hay cierto ruido con Enlazador, que procede de Rafaela donde se ha lucido. El cuarteto de selecciones lo integramos con Carteador, que acusa progresos en su preparación.

5a carrera — Pr. "Esmeralda" (bis) 400 metros

En la segunda parte de la carrera para los perdedores en la clasificación superior, también parece destacarse uno de sus anotados. Es él ¡Qué Puma!, que se incorpora a la categoría prestigiado por innumerables buenas actuaciones en la inmediata anterior. Es parejo y veloz el hijo de Quichua que igualando suerte no debería perder. Entre los que pueden obligarlo más de la cuenta al alazán se cuentan a Suerte al Salto, que con un puñado de boletos se "coló" tercero recientemente y anda mejor que entonces; Terraplén, de los pagos venadenses, con el que vienen a correrse una fija, y Tijereta, a la que se le han medido un par de piques más que recomendables.

6a. carrera — Premio "Elegante" 400 metros

El turno para ganadores de una y dos en quinta, es parejo al punto tal de que no hay uno solo que se destaque. En trance de nombrar al primero, lo haremos por Pichón, el zaino de A. Palacios al que lo hemos visto correr más que discretamente luego que saliera de perdedor. Ha sido convenientemente preparado y dado su condición de veloz puede hacer punta en la llegada en cuanto tenga un "cachito" de suerte. Arco Iris II, del escuadrón de los Suárez, es aquel doradillo que estuvo más de una vez en el candelero aun contra ciertos pingos de condición. Reaparece luciendo su mejor estado que les gusta bastante. El Nani, que no responde ni en parte a lo mucho que promete, podría hacerlo esta vez, ya que, como decimos, no le llevan ventaja de ninguna naturaleza. Sus aprontes son, como siempre de los mejores. Cabo Firme, que corrió como un tigre en su última, regresa de Santa Fe y suponemos, no vendrá simplemente a pasear. Mucho cuidado con el hijo de Satrap, único con S.P.S. en la tanda.

7a. carrera — Premio "Estapa" 550 metros

Manzanera, que está en todas, puede hacer centro entre los ganadores de una y dos en sexta. La petisa de Fuentes, que como queda dicho, está figurando en cuanta carrera toma parte, corre mucho y habrá que respetarla. Pero no se nos oculta que llevará unas cuantas serias contras. Una de las más comentadas es la de Polero, el hijo de Furtiviña, veloz como cohete que lo presentan muy de tarde en tarde, pero que es seguro... Otra, Chaycolé II, de buen pie y con más de una performance convidadora. Acaba de correr como un tigre y ha quedado como para mejorar. Sigue Negro Peter ahora con mejor disposición que en sus recientes, quedando en un plano inferior y a título de gran sport Albina, que es de regular para arriba y no anda mal.

8a. carrera — Premio "Estrella" 400 metros

Es bastante complicado el entrevero para yeguas ganadoras hasta de tres en sexta. Por ello habrá que andar con tiento en la elección de la candidata. Puede ser Torcaza, que recibe buena ventaja en el peso, la encargada de dar solución al cotejo, porque está preparada como para justificar pretensiones. También es carta Date Corte vencedora de Sibila y lista para repetir. Igualmente Insignia, que derrotó a Levante, es buena tercera en discordia, dado que acusa progresos. Si Manzanera opta por ésta, no se duda de que serán muchos los que inclinarán sus preferencias hacia la doradilla, que está corriendo mucho y bueno. Del resto es Fortuna la que puede producir el batacazo, ya que a veces corre como una crack y otras... en forma contraria.

9a. carrera — Premio "Espuela" 550 metros

Insistimos con Levante en la seguridad de que si la suerte le da una mano puede ganar su primera carrera entre los de sexta categoría. Es que el regular pupilo de Francioni ha hecho méritos como para defender, quizá esta vez, la mayor cotización. En su última exhibición fue superado en 25" y algo por llamar habiendo seguido sin novedad en contra. Pacacho, procedente de Venado Tuerto y en mano de Agout, puede hacer lo mismo que Panqueque, es decir ganar... Careta, a la que Oliva cuida como si fuera crack, ocupó algunas veces puestos secundarios del marcador. Anda mejor que nunca y como es llegadora, puede ser número. Hay ciertos informes con respecto a Gorriona, que, entre paréntesis, aprontó bien. Cuidado con Reapeter, que tiene sangre de buenos y la carrera no es de las más complicadas.

CARTA DE ARRASTRE. — Oruru que se perfila como uno de los más probables candidatos a caer bajo el martillo oficial en el premio "Remate" a disputarse el domingo próximo. En su última actuación en el Independencia, en una prueba de estas mismas condiciones, el pensionista de Luis Calcagno finalizó segundo de Gran Gitano, en el extraordinario tiempo de 1'11" para los 1200 metros y ha continuado su entrenamiento en perfectas condiciones.

ESTA BIEN COLOCADO. — Con sólo 49 kilos, como le han [illegible] parece como un punto alto de matar en el handicap de [illegible] la próxima reunión local. Luego de su holgado triunfo en un premio "Remate", el nuevo pensionista de [illegible] muy buenos ensayos que no hacen sino [illegible] ya destacada "chance".

Probables Competidores y Montas Para la Reunión del Domingo Próximo

1a. CARRERA — 1.300 METROS

1	Blase	57	E. J. Sauro
2	Gaucha	57	T. Mernies
3	Kansas Girl	57	M. Ledesma
4	L. Estrella	57	O. Cosenza
5	Patagonia	57	A. Bordalonga
6	Hildita	55	A. Baratucci

2a. CARRERA — 1.700 METROS

1	Abejorro	56	O. Cosenza
2	Bondadoso	56	A. Baratucci
3	Chaparelo	56	G. Quevedo
4	Guiye	56	E. J. Sauro
5	Polen	56	A. Pereyra
6	Que	56	R. Gutiérrez
7	Stalino	56	X. X.

3a. CARRERA — 1.700 METROS

1	Cumelén	56	no correrá
2	Postizo	56	T. Mernies
3	Tucán	56	A. Baratucci
4	Oruro	55	J. Funes
5	Edictor	52	O. Cosenza
6	P. Blanco	52	X. X.

4a. CARRERA — 1.400 METROS

1	Zaragoza	57	F. Rojas
2	Garabata	57	O. Cosenza
3	Salamandra	57	J. Suárez
4	La Popular	57	E. J. Sauro
5	Arpita	55	A. Pereyra
6	Subida	55	R. J. García
7	Vida Mía	55	T. Mernies
8	La Metida	53	A. Baratucci

5a. CARRERA — 1.200 METROS

1	Postizo	59	no correrá
2	Telio	59	H. Vázquez
3	Leyla	51	X. X.
4	Motinero	55	A. Baratucci
5	Elko	53	N. Quinteros
6	Principesco	53	O. Cosenza
7	Regazo	51	X. X.
8	Disfrazado	49	J. Funes

6a. CARRERA — 1.400 METROS

1	(El Carmelo	56	O. Cosenza
2	(Mipercal	56	R. J. García
3	Amoroso	56	J. Funes
4	Ens	53	X. X.
5	Ramus	53	A. Baratucci
6	Faconero	53	S. Calvo
7	Lanado	53	E. J. Sauro
8	Semanero	53	T. Mernies

7a. CARRERA — 1.300 METROS

1	Antonito	57	P. Cuvielo
2	Balín	57	no correrá
3	Balmason	57	X. X.
4	Griego	57	R. Gutiérrez
5	Paradox	57	J. Funes
6	Saltamonte	57	O. Cosenza
7	Suplicante	57	R. J. García
8	Abdullah	55	M. Ledesma
9	Maneado	55	J. Ledesma
10	Brá	55	H. Vázquez
11	L. Peine	55	E. Mernies
12	Cuchillo	53	A. Baratucci

8a. CARRERA — 1.200 METROS

1	Elegido	57	N. Quinteros
2	Honroso	57	X. X.
3	War Boy	57	T. Mernies
4	Barman	57	J. Funes
5	Candilejo	57	A. Baratucci
6	D. Mariano	55	E. J. Sauro
7	Maurice	55	J. Suárez
8	Riquísimo	55	X. X.
9	Jubileo	54	no correrá
10	Pasante	53	X. X.
11	Narsés	50	O. Cosenza

En Febrero Habrá 12 Reuniones en los Hip. Porteños

Para el próximo mes de febrero se realizarán doce reuniones hípicas en los tres hipódromos de Buenos Aires. He aquí el detalle de aquellas jornadas:

Sábado 2: Hipódromo de Palermo.
Domingo 3: San Isidro y La Plata.
Sábado 9: Palermo.
Domingo 10: San Isidro y La Plata.
Sábado 16: Palermo.
Domingo 17: San Isidro y La Plata.
Sábado 23: San Isidro.
Domingo 24: Palermo y La Plata.

En lo que respecta a Rosario habrá ocho reuniones, es decir, cuatro oficiales y otras tantas extraoficiales.

Dictóse el Reglamento Para el Ingreso a los Cargos Escolares

(Viene de página cinco)

[illegible] por el tiempo de duración de las tareas;

[illegible]

rior en la docencia: d) notas, conferencias, publicaciones, investigaciones, etcétera; e) correcta expresión [illegible]

[illegible]

IV — DE LOS ANTECEDENTES

Art. 9° — [illegible]

I) ETICA PROFESIONAL

[illegible]

II) CONDICIONES DOCENTES

[illegible]

V — DE LA PRUEBA DE OPOSICION

Art. 10° — [illegible]

Art. 11° — [illegible]

Art. 12° — [illegible]

Art. 13° — [illegible]

EDICTOS

[illegible]

Políticas

PARTIDO DEMOCRATA PROGRESISTA

Comité "Ov. Lagos" Sec. 6a.— [illegible]

Campaña de afiliación.— [illegible]

Sección 1a.— Hoy a las 21.30, en el local [illegible]

Sección 6a.— [illegible]

Junta Nacional de la Juventud.— [illegible]

Actos públicos en Las Rosas y Alcorta.— [illegible]

PARTIDO SOCIALISTA

Homenaje a Juan B. Justo.— [illegible]

Juventud "Julio V. González".— [illegible] Gaboto 1094.

UNION CIVICA RADICAL (C. N.)

Comité Departamental.— El 8 de febrero a las 21 horas en el local del Comité Departamental, se realizará la reunión de delegados a este organismo en la oportunidad se considerará el siguiente orden del día: Acta anterior; correspondencia y resoluciones; situación financiera, balance y varios.

Frondizi habla el 31.— Organizado por el Comité Departamental de Villa Constitución se realizará en esta ciudad un acto público de proclamación de la fórmula radical a las 21, en la oportunidad harán uso de la palabra los correligionarios: Susana de Viñas, Manuel Gorroquieta, Alejandro F. Gómez y Arturo Frondizi.

Sección 6a.— El viernes próximo a las 21, en el local del comité de esta sección sito en Ocampo 521 disertará el presidente de la Convención provincial Dr. Héctor García Solá quien se referirá al tema: "La evolución del radicalismo y su función actual en la vida argentina".

Comité Departamental.— Se comunica a las personas que deseen viajar a Villa Constitución para asistir al acto público en el que usarán de la palabra los doctores Frondizi y Gómez que deberán dirigirse a cualquiera de los componentes de la comisión organizadora del traslado, teniendo plazo hasta el día 31 a las 10 horas, debiendo comunicar su aceptación a los teléfonos 20206, 45329, 46853, 28416, 91175 y 62123.

HIPODROMO DE PALERMO

Competidores y Montas Para el Domingo

1a. Carrera — 1000 Metros

[illegible]

2a. Carrera — 1800 Metros

[illegible]

3a. Carrera — 2500 Metros

[illegible]			
3	Ardo	56	H. Barrera
4	Timamú	56	O. Dorado
5	Gibelino	56	X. X.
6	Billarista	56	J. Hidalgo

4a. Carrera — 1000 Metros

1	Tabarí	53	J. Baldo
2	Pochita	57	R. Rodríguez
3	Lluviosa	57	B. Castro
4	Tardecita	57	H. de la Calle
5	La Tulpa	57	J. Sola
6	Hirola	57	J. Villegas
7	Chauterelle	54	J. Suárez
8	Chantaseca	54	X. X.
9	Resistencia	54	H. Ciafardini
10	Night Life	54	B. Arturo
11	Inefable	54	O. Richeri
12	Apeara	52	No correrá

5a Carrera — 1100 Metros

1	Titania	59	J. P. Artigas
2	G. Gitano	55	O. Cosenza
3	Tantolio	52	H. Padula
4	Ocelote	52	H. Ciafardini
5	Alforiero	52	P. Alvarez
6	Fantomas	50	A. Etchart
7	Tabarí	45	No correrá

6a. Carrera — 1100 Metros

1	Doña Beba	56	X. X.
2	Oyupita	56	A. Cassarotti
3	Malatómica	56	A. Etchart
4	Balinda	56	No correrá
5	Rosa Té	56	M. Carranza
6	Beita	56	No correrá
7	Sonatina	56	L. Boggiano
8	Panduriña	56	A. Pauleau
9	Castilla	56	H. Ciafardini
10	La Blonde	56	R. Cariaga
11	Blue Dream	56	J. Luján
12	Babreña	56	X. X.
13	Singer	56	X. X.
14	Chesita	56	H. Salvador
15	Munición	54	No correrá

7a. Carrera — 2500 Metros

1	Viterbo	58	R. Quinteros
2	Muratore	57	J. Malhado
3	El Timbó	56	No correrá
4	Mir ñaque	56	H. Ciafardini
5	Largoveo	56	D. Vidal
6	Ma p'nsado	55	A. Pauleau
7	Kontiki	55	No correrá
8	Brumoso	54	J. P. Artigas
9	Acetato	54	No correrá
10	Prestigioso	52	C. Sauro
11	Abejón	50	No correrá

8a. Carrera — 1800 Metros

1	Cardasquito	58	L. Alvarez
2	Artimón	56	X. X.
3	Espumoso	56	J. P. Artigas
4	Artojo	56	No correrá
5	Frigo	56	C. Sauro
6	Beleño	56	A. Vallejos
7	Astr'zco	56	J. Caballero
8	Kontiki	54	A. Lhuillier
9	Viborezo	54	No correrá
10	Adar	56	R. Cariaga
11	Acetato	54	R. Royo
12	Bracken	53	No correrá
13	Remolque	53	J. Baldo
14	Franklyn	53	No correrá
15	Contraban.	53	J. Arriagada
16	Cognac	53	R. Quinteros
17	Alberdi	53	A. Etchart
18	Child	53	No correrá
19	Rosewood	51	No correrá
20	Cilicio	51	E. Defeso

Lhuillier y Boni son Penados en La Plata

La Comisión de Carreras del Hipódromo de La Plata ha adoptado en su reunión reciente diversas resoluciones. Por una de ellas se suspende al jockey Alejandro A. Lhuillier, por el término de seis reuniones a causa de las molestias ocasionadas con su piloteo a Thoreau en la quinta carrera de la reunión pasada, en perjuicio de Mambo y de Charata II. También se suspendió por el término de un mes, al cuidador Eugenio [illegible] Boni, por la forma incorrecta de expresarse en las dependencias del hipódromo.

Sin Poder Ganar Vuelve Quesol del H. de Córdoba

Tras infructuosas tentativas en el hipódromo de la "docta", regresó a nuestro medio la yegua Quesol. La descendiente de Quinqué, se encuentra nuevamente bajo las órdenes de Angel F. Gusetti.

—Stalino, que se encuentra sin monta es posible que sea dirigido por Tomás Mernies.

—Narses, un debutante que saca Pacín a la circulación en la carrera final del domingo, será recargado en dos kilos, ya que Orestes Cosenza no entra en menos peso.

Se Registró la Llegada de Varios Elementos

Entre los elementos llegados ayer desde Buenos Aires se cuentan a Guiye, un hijo de Golden Boy y Arnolda, que ha corrido en La Plata y que lo trae el entrenador Andreta. De quedar en ésta, luego de la carrera del domingo, será Clementino Alvarez el que dirigirá su entrenamiento.

Con el anterior llegó también Julieo, consignado a José D. Ivas, y que de correr lo haría a las órdenes del aprendiz Miguel J. Ledesma. Igualmente fue traída Patagonia perdedora que correrá el aprendiz Bordalonga y que figura anotada en la primera carrera.

Heráclito Reaparece en el Apertura de Palermo

Informó el entrenador Rodolfo B. Casco, que viene contemplando especialmente a su pupilo Heráclito con vistas al clásico Apertura donde lo hará reprisar en óptimas condiciones de entrenamiento. Cabe señalar que el hijo de Cuerdley, que fracasó en el clásico Miguel Alfredo Martínez de Hoz, por haberse sentido, se halla en muy buen estado físico recuperando día a día su mejor forma. En la prueba de referencias, handicap ascendente para todos caballos de tres años y más edad ganador de $ 100.000, a correrse el 24 de febrero en Palermo, con peso máximo de 62 kilos, Heráclito puede reeditar una de sus mejores hazañas.

Desfile de los "Citados por el Destino" en el Caso Montesi

VENECIA, 30 (AFP).— Luego de un receso de cuatro días se ha reanudado hoy la vista del proceso por la muerte de Wilma Montessi, prestando declaración ante el Tribunal el primer testigo en el asunto, Rodolfo Montesi, padre de la infortunada Wilma.

El Presidente del Tribunal, señor Tiberi tomó personalmente declaración de Rodolfo Montesi, artesano ebanista romano, hombre sano, rudo, de facciones angulosas, que parece muy intimidado por el micrófono que se le coloca delante.

DECLARA EL PADRE DE WILMA

Punto por punto, el padre de la víctima del drama que escandaliza la crónica romana, explica su tesis y sus opiniones, ya manifestadas anteriormente, desde el día en que debió identificar el cadáver de su hija Wilma, depositado en la morgue de Roma.

El padre de Wilma repite así su ya conocida opinión: "Wilma era una niña tímida y juiciosa en sus costumbres. Salía muy poco y nunca regresaba tarde a su casa. Wilma no podía en forma alguna haber estado implicada en un "affaire" de estupefacientes, y menos aún haber participado en las pretendidas orgías de Capocotta. La muerte de Wilma sólo puede ser atribuída a un accidente".

DOS HECHOS

Ante la extraordinaria expectación del Tribunal, el padre de Wilma Montesi hace prevalecer dos hechos, en apoyo de su tesis según la cual su hija pereció a causa de un accidente y no a raíz de un hecho delictuoso.

1°) Wilma había comunicado en la mañana del 9 de abril a su hermana Wanda, de su propósito de ir a bañarse su pie enfermo, en el mar.

2°) Hay dos testigos que aprobaron este aserto del padre de Wilma: uno de ellos la vió viajar en el tren de Roma a Ostia y el otro la vió en la playa de Ostia.

La de hoy ha sido la sexta audiencia y ha marcado el largo desfile de los testigos. Son entre todos unos 200 y la prensa italiana les ha atribuído desde ya el calificativo curioso de "Los que han sido llamados por el Destino".

Este aspecto humorístico del proceso es dado por los cronistas judiciales por el hecho de que el ujier del Tribunal de Venecia, que envió las citaciones a los testigos, tiene por apellido el nombre de Destino.

En la primera fila de los "citados" aparecen hoy los padres de Wilma, su hermano Sergio, y su hermana Wanda, así como Angelo Giuliano, que era el novio de la infortunada Wilma.

Robaron Documentos y Dañaron por $ 6.000

Concurrió ayer a la seccional 6a [illegible] Marcelino Manferrin, español, de 46 años, domiciliado en calle [illegible] 1166 y denunció que en horas de la madrugada personas desconocidas habían penetrado al local de una fábrica de productos químicos que tiene establecida en calle Mendoza 5700.

Los extraños visitantes habían forzado una caja de hierro empotrada en la pared, violentando [illegible] la cerradura de la misma y los cajones de dos escritorios. Agregó el denunciante que sustrajeron diversos documentos cuyo valor no podía apreciar, pero estimó los daños producidos en los muebles en la suma de $ 6.000. Personal de la seccional mencionada procura la individualización y detención de los autores del hecho, como así practica diversas diligencias tendientes a esclarecer debidamente lo denunciado.

Le Robaron la Bicicleta que Había Estacionado

Alberto Ignacio Hurtado, argentino, de 18 años, domiciliado en calle doctor Rivas 839, concurrió ayer a la seccional 1a y denunció que personas desconocidas le sustrajeron una bicicleta de media carrera, pintada de color verde, marca "Inglesa", a la que dejara momentáneamente estacionada frente el N° 427 de avenida Pellegrini. En la suma de $ 700 avaluó su máquina el denunciante.

al Chocar con un Camión Un Motociclista Herido

En las primeras horas de la tarde de ayer, a las 13.30, por avenida Alberdi a sud, circulaba el camión chapa R.A.K. 574, conducido por Antonio Miguel Conti, argentino, de 20 años, domiciliado en Monteagudo 246, vehículo éste que al llegar a la intersección con la calle Gorriti y tratar de tomar por esta última arteria, colisionó con la motocicleta sin chapa que guiaba Rafael Vicente Alsina, argentino, de 23 años, domiciliado en calle Chiclana 840, que avanzaba por la mencionada avenida en dirección norte.

A consecuencia del accidente Alsina sufrió múltiples contusiones y lesiones en diversas partes del cuerpo y probable fractura del brazo izquierdo. La víctima fue conducida para su curación al Hospital Doctor Marcelino Freyre, donde quedó internada.

Restaurante "Mallorca"
27 DE FEBRERO 2795 esq Ov. LAGOS
Un rinconcito pintoresco de Rosario ofrece en su patio tropical un servicio esmerado de:
PARRILLA
Tranvías: 9, 15, 19, 22, 23, 26 y ómnibus letra "E" y 203, lo dejan en la puerta

EXIGIO A SU EX COMPAÑERA QUE VOLVIERA Y AL NEGARSE LA MATO

Intenso Drama Pasional

Quiso Cobrar un Billete Premiado Con $ 28.000 que Compró por $ 200

BUENOS AIRES, 30 (S). — En la Lotería de Beneficencia Nacional y Casinos se presentó ayer a las 12, Pedro Antonio Forjiarini, argentino, de 29 años, domiciliado en Lima 1500, quien presentó al cajero para cobrarlo, un vigésimo de la jugada del 13 de noviembre último, premiado con 28.500 pesos, de la serie A., No. 17872. El cajero advirtió que el billete presentaba las dos últimas cifras adulteradas, por lo cual disimuladamente solicitó la presencia de personal policial, mientras entretenía a Forjiarini. Detenido y conducido a la comisaría 5a., declaró que su padre, Santiago lo había adquirido en los primeros días de diciembre en el hipódromo de Palermo, a un desconocido que le manifestó que debía trasladarse urgentemente al interior por tener un familiar enfermo y carecer de tiempo para cobrarlo. Santiago Forjiarini le dio entonces doscientos pesos, por un billete que en realidad representaba según las apariencias 28 mil. Pero no hay ingenuos en este mundo ya, salvo aquéllos que creen explotar la ingenuidad agena al parecer.

En un Horno de Ladrillos se Desarrolló el Grave Suceso

BUENOS AIRES, 30 (S). — Un drama de carácter pasional se desarrolló en la madrugada de ayer en un horno de ladrillos situado en la localidad de Mariano Acosta, en jurisdicción de Merlo. Un hombre que se había separado de su compañera, a la que en varias oportunidades pidió que retornara a su lado, al recibir una nueva negativa, la ultimó a balazos.

Luis Mario Peña, argentino, de 28 años, y Zalda Irma Benítez, de 25, habían hecho vida en común durante varios años, hasta que hace unos seis meses, la mujer resolvió cortar dichas relaciones. Zalda Irma se fue a vivir al horno de ladrillos de Mariano Acosta y en varias oportunidades su ex compañero le solicitó que regresara a su lado, recibiendo siempre rotundas negativas.

Ayer, a las 0.30, vecinos de la zona vieron que Peña se dirigía al horno de ladrillos donde se entrevistó con la mujer. Nuevamente insistió en que reanudaran sus relaciones, pero el resultado fue una nueva negativa. A raíz de esta actitud sostuvieron una violenta disputa y durante la misma Peña, exasperado, sacó de entre sus ropas un revólver e hizo dos disparos contra Zalda Irma que alcanzaron a ésta a la altura del pecho. Los vecinos que acudieron inmediatamente al lugar encontraron a la mujer en el suelo, ya sin vida y en medio de un charco de sangre, mientras el homicida se daba a la fuga llevándose el arma empleada.

Las autoridades policiales procuran establecer el paradero de Peña y proceder a su detención.

Cuantiosas Pérdidas Causó un Incendio Producido en la CADE

AVELLANEDA, 30 (Télam). — Como consecuencia de un corto circuito producido en una cámara de energía eléctrica, del depósito de la compañía CADE, ubicado en la calle French 58, de esta ciudad, se propagó un incendio que destruyó totalmente las instalaciones y causó graves daños al edificio, calculándose las pérdidas en $ 500.000.

El fuego comenzó a las 9 horas, lográndose dominarlo a las 11 y extinguirlo en forma total inmediatamente después, tarea que estuvo a cargo del Cuerpo de Bomberos Voluntarios de Avellaneda. Se informó que la planta eléctrica se halla asegurada, no habiéndose sin embargo, dado a conocer el importe del seguro.

Se descarta en forma absoluta la posibilidad de una acción delictiva, siendo la causa del siniestro, como lo declarara al comienzo, un corto circuito producido en un sector que pudo ser localizado. No hubo víctimas personales que lamentar. Las actuaciones del sumario fueron pasadas al juez de turno, doctor Belisario Hueyo.

Un evadido actuó bien como segundo sheriff

COLORADO SPRINGS, 30 (ANSA). — Después de actuar como segundo "sheriff", se detuvo a Norvots Clayton, evadido de la cárcel de Mississippi en 1929, quien desempeñó su cargo por doce años en la localidad de Ramah. Clayton, en el ejercicio de sus funciones, se condujo con singular respeto de la ley, granjeándose la consideración popular por su vida ejemplar.

En Policía de Menores Hay un Niño Extraviado

En la sección Policía de Menores, se encuentra extraviado un menor que dice llamarse Luis Miguel Rima, argentino, de unos 10 a 11 años de edad, que fuera encontrado en zona de la seccional 18a. ex Tablada. El menor es de cutis trigueño, cabello castaño lacio, estatura baja, cuerpo delgado, viste pantalón marrón, camisa verde, calza zapatillas de goma color azul.

Se Intoxicó una Familia

MAR DEL PLATA, 30 (S). — En su domicilio de la calle Acha 19, de esta ciudad, experimentaron los síntomas de una fuerte intoxicación Antonio Iglesias, su esposa Claudia A. de Iglesias y un hijo de ambos, Juan Antonio como consecuencia de haber ingerido ravioles en mal estado adquiridos en un comercio cercano. La familia ha quedado internada en el hospital local.

Con un Hacha Hirió a su Ex Concubina

Elena Monti, argentina, de 55 años, domiciliada en calle Convención 2011, denunció en la seccional 6a que su concubino Angel Rai, argentino, de 36 años, con el mismo domicilio la tomó a golpes de puño y le dio un golpe con un hacha produciéndole un hematoma en el brazo derecho. Personal de la seccional mencionada procura la detención del acusado.

Cerca de Mar del Plata Se Incendió un Campo

MAR DEL PLATA, 30 (S). — Presumiblemente por chispas desprendidas del fuego que había avivado algunas personas participantes de un picnic se produjo un incendio en la estancia Vivorata S. A. Ganadera. El fuego abarcó 20 hectáreas en una zona cubierta de árboles y destruyó 300 fardos de pasto. Los bomberos consiguieron extinguirlo después de ardua labor, pese a la carencia de agua.

Un Camión Embistió a un Ciclista Lesionándolo

Siendo las 9.45 de ayer por calle Brown hacia el oeste circulaba el ciclista Miguel Sdaihngne, yugoslavo, de 60 años, domiciliado en Zeballos 3340 y cuando llegó a la intersección con calle Alvear, fue embestido y arrojado al pavimento por un camión del que solo constató que llevaba chapa provisoria Nº 0122..

A consecuencia del accidente la víctima sufrió escoriaciones en la región lumbar y contusiones en la cabeza, habiendo sido conducido para su curación al local central de la Asistencia Pública donde quedó internado en observación. Personal de la seccional 4a tomó intervención en el hecho, procurando individualizar al conductor del camión, que se dio a la fuga prosiguiendo su marcha.

Castigaron a un Joven con una Rama de Arbol

Luis Cayetano Cuevas, argentino, de 18 años, domiciliado en Buenos Aires esquina 24 de Septiembre, anteanoche, a las 0.25, en la intersección de calles 1º de Mayo y Saavedra, fue tomado a golpes con una rama de árbol por un sujeto a quien se conoce en las inmediaciones por el apodo de "El petiso". A consecuencia de los golpes recibidos, la víctima sufrió contusiones en la región frontal, herida cortante en el cuero cabelludo y golpes en distintas partes del cuerpo, habiendo sido curado en el Hospital "Dr. Clemente Alvarez". Personal de la seccional 18a procura la detención del acusado, como así también esclarecer debidamente lo sucedido.

Chocan un Camión y un Micro y Hubo 2 Heridos

LA PLATA, 29 (Télam). — El día de ayer, a las 11.45, en las calles 54 y 15, el camión conducido por José Grusnola, argentino, de 28 años, domiciliado en calle 61 número 1188, chocó violentamente contra un micro de la línea 7, a cargo de Pedro Parisso, argentino, de 31 años, domiciliado en calle 134, entre 65 y 66.

Como consecuencia del violento encontronazo el coche de transporte de pasajeros quedó semivolcado, sufriendo contusiones leves los pasajeros Isidoro Pérez, domiciliado en 51 entre 21 y 22 y Néstor Baldomero Delgado, que vive en calle 38, entre 7 y 8. Ambos fueron curados en la Asistencia Pública, retirándose luego a sus respectivos domicilios.

Una Tormenta Destruyó el Rancho en que Vivían 2 Ancianas y les Darán uno Nuevo

RESISTENCIA, 30 (Télam). — Dos señoritas, casi octogenarias, que viven de la caridad del pueblo y que habitan una humilde tapera en la vecina localidad de Barranqueras, contarán en lo sucesivo con un modesto pero higiénico rancho, cuya construcción ha sido dispuesta por el delegado municipal, señor Ramón Pintos.

Se trata de las hermanas Jacinta y Benigna Canteros, argentinas de 73 y 76 años de edad respectivamente, quienes habitaban una tapera en las inmediaciones del cementerio de Barranqueras y manifestaron al corresponsal que se ganan el pan "rezando a los muertos cuando se procede a darles cristiana sepultura".

Jacinta, que es una anciana simpática, de cabellos blancos, cutis arrugado y ojos vivaces, muestra su agradecimiento a las autoridades comunales y expresa que una fuerte tormenta destruyó la tapera que habitaban y que perdieron todos sus pobres efectos personales. Dijo que unos vecinos las recibieron en un rancho y que luego gestionaron la construcción de una vivienda ante las autoridades municipales. El clamor popular fue escuchado y ahora obreros municipales se hallan en plena tarea para levantar el nuevo y cómodo hogar a estas ancianos que viven en la zona desde hace más de 50 años. Añadió la señorita Jacinta que la gente les dá algún dinero con el "que compramos azúcar, yerba y agunos fideítos" "Nosotros retribuímos esas atenciones rezando en el cementerio, tarea que venimos cumpliendo desde hace muchos años".

Hasta los 19 años figuró como mujer

UDINE, 30 (ANSA). — Un joven de 19 años, Bruno Fust, no fue llamado a presentarse a la inspección médica militar en razón de que en los registros del Estado Civil resulta como perteneciente al sexo femenino. Trátase en realidad de un error material del oficial del Registro Civil, cometido 19 años atrás, para corregir el cual Bruno Fust debió someterse a la visita del médico municipal quien determinó que el joven pertenece efectivamente al sexo masculino.

Medidas de Precaución en Entidades Bancarias

BUENOS AIRES, 30 (Télam). — Con respecto al despliegue de fuerzas policiales observado en horas de la mañana en la zona céntrica, en las inmediaciones de instituciones bancarias, cabe señalar que la medida obedeció al hecho de que hoy se efectuaban en los bancos el retiro de fondos destinados al pago de los sueldos en la administración pública.

De ahí, el hecho de que agentes fuertemente armados realizaran patrullas y cubrieran puestos estratégicos, como medida de precaución, a raíz de los últimos asaltos de que fueron objeto pagadores de diversas empresas.

Falleció un Ebrio, al que Arrolló un Tren

LA PLATA, 30 (Télam). — Esta mañana, a las 5, en la Estación "Gómez de la Vega", jurisdicción del Partido de Coronel Brandsen, el tren Nº 904 del F. C. General Roca, que se dirigía a La Plata, arrolló y dio muerte a Ricardo Buzzetta, argentino, de 25 años.

El extinto era empleado ferroviario y horas antes había participado en una reunión campestre donde bebió en abundancia.

3 Asaltantes Luego de Matar al Pagador le Roban $ 100.000

BUENOS AIRES, 30 (S). — Esta tarde a las 13.45 se perpetró un audaz asalto en la Escuela Fábrica No. 4, Fray Luis Beltran de la Comisión Nacional de Aprendizaje y Orientación Profesional, situada en Saavedra 749, que tuvo fatales consecuencias para el pagador del establecimiento.

Tres individuos atacaron al contador del establecimiento señor José Monzón exigiéndole la entrega de más de 100.000 pesos, que llevaba en esos momentos a la escuela, para hacer efectivo el pago de los sueldos del personal.

Acto seguido como se opusiera resistencia por parte de éste y del jefe del taller de ajustes del establecimiento señor Nicolás Rodríguez, usaron armas de fuego hiriendo de gravedad al contador Monzón de un balazo en el parietal izquierdo. Internado en el hospital Ramos Mejía, dejó de existir pese a los cuidados que se le prodigaron. Los asaltantes consiguieron fugar con el dinero.

CRUCIGRAMA

HORIZONTAL

2 Largo, dilatado con exceso
10 Instrumento de labranza
12 Lugar donde los novios celebran sus bodas
15 Cerro aislado que domina un llano (plural)
18 Deidad falsa
20 Parte del tejado
21 Señalamiento asignación de día, hora y lugar para tratar algún negocio.
22 Medida agraria aragonesa
24 Ciudad de Inglaterra
25 Labré la tierra
26 Madriguera del oso
28 Pronombre demostrativo
29 Agua que se junta y retiene en el caz del molino para servir de fuerza motriz
30 Oficial del ejército turco
33 Obscuro
34 Pronombre demostrativo
37 Piedra preciosa
39 Del verbo asar
40 Anillos
41 Que carece de moral
43 Ninfa de los ríos y las fuentes
45 Nota musical
46 Loro
47 Puerto de Finlandia
48 Pronombre
49 Artículo
51 Por la mañana
52 Gorra sin visera, redonda y chata (plural)
53 Vid (plural)

VERTICAL

1 Oficina en que se hacen y despachan los remedios para la curación de las enfermedades.
3 Manojo de flores
4 Metal precioso
5 Nota musical
6 Distraído
7 Cosa mínima
8 Casa grande
9 Maíz tierno
11 Sortijillas para las orejas
13 Aceptar la herencia
14 Dios, entre los musulmanes
16 Letra del alfabeto
17 Palo de la baraja
19 Barrigonas
22 Que carece de sépalo
25 Sierra del sistema orográfico de Sierra Morena
26 Rezo
27 Terminación de participio
30 Esclava de Abraham
31 Dícese de cada uno de dos o más hermanos, nacidos de un parto
32 Dueño de una cosa
34 Epoca
35 Antigua ciudad de Asia, en Palestina
36 Dioses bienhechores de la mitología escandinava
38 Altar
40 Encargado de cuidar un niño
42 Contracción
44 Prefijo
50 Escuché
51 Terminación verbal

Consultorio Psicológico

Por JOSEPH WHITNEY

¿Suele el matrimonio destruir el romance?

El romance juega un importante papel durante el noviazgo, pero es difícil mantener en la vida matrimonial. El doctor Allan Fromme puntualiza en su libro "Sexo y matrimonio", que el romance aumenta la importancia del amor hasta un punto que no resiste las realidades de la vida en común. Los elementos terrenales de las relaciones íntimas en el matrimonio parecen tan opuestos a todas las cosas románticas esperadas que los esposos pueden llegar a sentir que su amor ha desaparecido y que su matrimonio es un fracaso.

¿Retienen los adultos las enseñanzas escolares?

Generalmente no, a menos que estas enseñanzas tengan una aplicación plena y regular en su vida diaria. En un test a que fueron

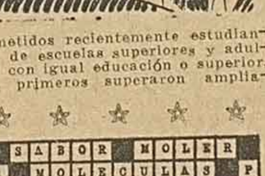

sometidos recientemente estudiantes de escuelas superiores y adultos con igual educación o superior, los primeros superaron ampliamente a los mayores. Las preguntas versaron sobre noticias, análisis, deducciones y conocimiento, incluídos en libros de texto escolares. De este test y otras consideraciones se sacó la conclusión de que la mayoría de las personas oliva mucho de lo aprendido, a menos que estos conocimientos tengan una íntima y directa relación con sus afanes diarios en la lucha por la vida.

¿Es el optimismo un signo de falta de madurez?

El optimismo extremo, que no toma en cuenta la realidad, así como el extremo pesimismo, es indudablemente un signo de falta de madurez. En un grado razonable el hombre maduro enfrentará la realidad y se guiará por los hechos, y no por sus deseos y temores. En cambio, la persona falta de madurez distorsionará la realidad en la dirección indicada por estos sentimientos.

Sus anhelos pueden hacerle creer que sus hijos, de inteligencia media, son genios en potencia; o sus temores hacerle pensar que son subnormales o infradotados. Ambas posiciones son extremistas, y el individuo adoptará aquella que corresponda a su tendencia emocional.

LA SOLUCION ANTERIOR

Historietas Cómicas y de Aventuras

ROLDAN EL TEMERARIO

por DAN BARRY

MANDRAKE

POPEYE EL MARINO

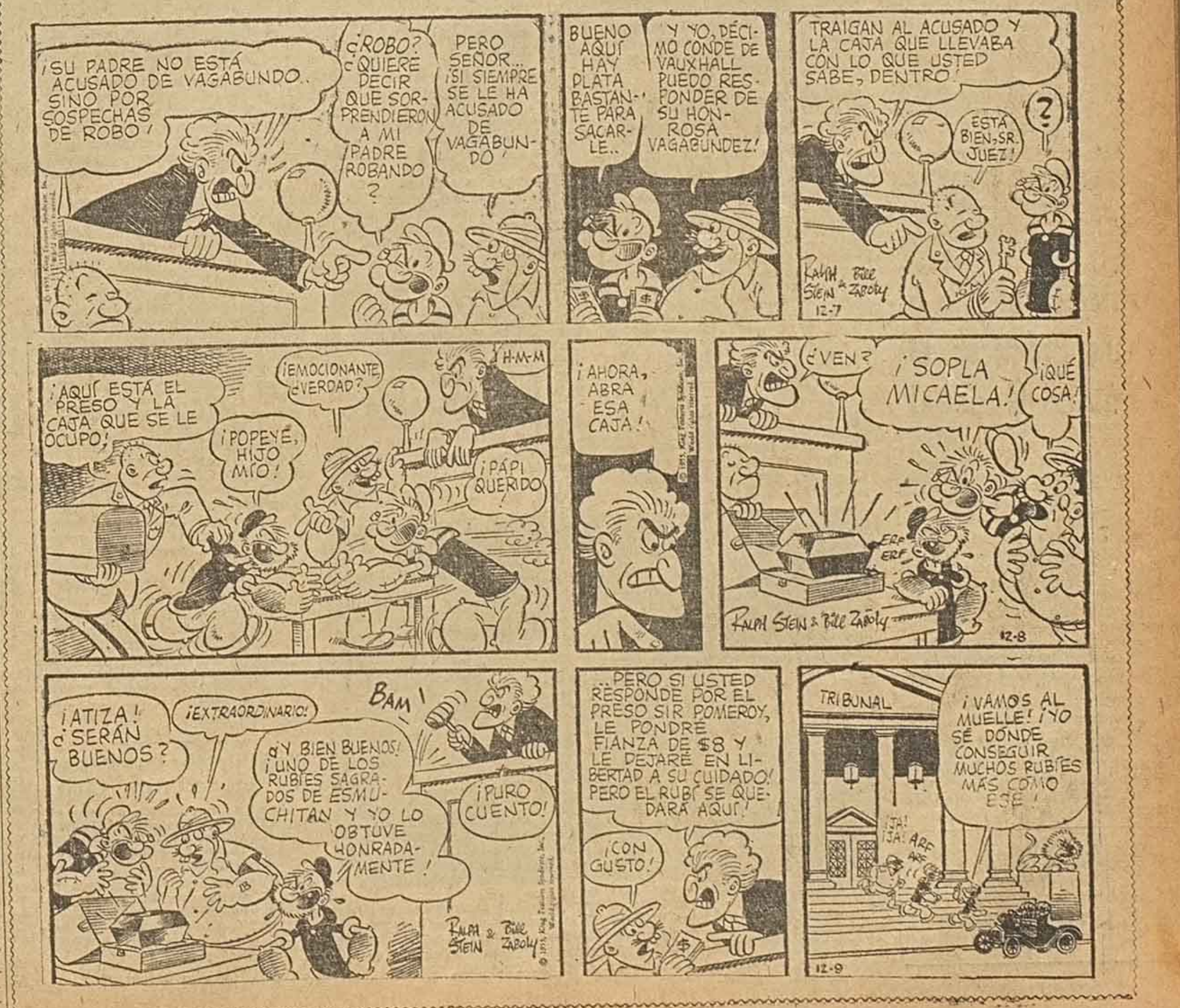

SUPERANDOSE CENTRAL LE GANO A FLUMINENSE POR 1 A 0 EN EL MATCH JUGADO EN BAHIA

NO TOMO DECISION LA ASAMBLEA DE LA ASOCIACION DE BASQUETBOL

Viene el Combinado Porteño de Básquet

Ha quedado definitivamente confirmada la visita del conjunto porteño de basquetbol que representará a Capital en el próximo campeonato argentino y que acaba de cumplir una gira por el Brasil. En nuestra ciudad se medirá contra el seleccionado de la Asociación Regional que acaba de adjudicarse el torneo interasociaciones. La representación visitant estará integrada por los jugadores Alix, de G. y Esgrima de Villa del Parque, Giorgio, de Palermo, Rubio, López y Soligón de Comunicaciones, Parizzia y Vassino de San Lorenzo, Tavanti, de Morón, Murillas de F.C. Oeste, Ferpuzzi de Defensores de Santos Lugares y Schime y Borda de Boca Juniors, constituyendo una excelente expresión de los nuevos valores porteños.

El partido se jugará en cancha del C. A. Rosario Central el sábado a las 21.30 y se han fijado los siguientes precios para las entradas: socios de Rosario Central 2.70 pesos; entrada general 6.40 pesos y plateas 15 pesos, las que estarán en venta a partir del viernes a las 10 en la sede provisoria de la Asociación Regional, Santa Fe 861.

PASO A CUARTO INTERMEDIO HASTA EL 27 DE FEBRERO

La presencia de delegados de 36 instituciones demostró el interés que existía por la asamblea que efectuó anoche la Asociación Rosarina de Basquetbol. Sin embargo la misma no llegó a adoptar ninguna resolución por cuanto imperó el deseo de estudiar a fondo la nota conminatoria que hizo llegar a ese organismo la intervención en la Federación de Basquetbol de la Provincia, que fue ratificada ayer por un telegrama colacionado. En virtud de ello se acordó pasar a cuarto intermedio hasta el 27 de febrero, a los efectos de estudiar a fondo, la citada comunicación así como el cuarto punto de la orden del día.

Se inició la reunión de anoche con la designación de una comisión de poderes integrada por los señores Isurieta del club Internacional, Errecalde, de Unión River Paraná y Tedeschi de Sportivo Constitución, quienes aprobaron los credenciales de 35 asambleístas no haciéndolo con la del club La Unión por no haber llenado los requisitos necesarios. Acto seguido se tributó un voto de aplauso a los clubes Estudiantil, Gimnasia y Esgrima y La Unión por continuar en la Asociación y luego se nombró secretario ad-hoc, recayendo la designación en el señor Tamagno, del club Velocidad y Resistencia, mientras que para firmar el acta fueron nombrados los señores Carrillo y Martín, de los clubes Sportivo América y Atalaya, respectivamente.

Ya entrando en el desarrollo de la asamblea propiamente dicha, el presidente, señor Adolfo Rodríguez informó de las notas recibidas de la Federación de la Provincia y del telegrama colacionado que fueron leídos por secretaría.

Pidió entonces la palabra el delegado del club Unión River Paraná quien manifestó que debía actuarse con serenidad y mesura, estudiando cuidadosamente los términos de la nota de la Confederación llegando hasta la Suprema Corte si fuese necesario. Lo sucedió el delegado de Universitario quien amplió la idea y luego de expresar que sobre la nota cuestionada podría decirse mucho pero que prefería no abrir juicio "por el momento", mocionó para que se pasase a cuarto intermedio designando una comisión de cinco miembros que tomaría a su cargo el estudio de todas las actuaciones y formularía el correspondiente dictamen aconsejando la decisión a tomar con respecto a las notas citadas y el 4º punto del orden del día.

El delegado del club Echesortu fue de idea de que debía adoptarse una actitud enérgica y considerarse todo lo actuado por la intervención Parón, pero al no ser apoyada su moción, optó por retirarla. Seguidamente el delegado de Atlantic Sportsmen inquirió sobre el temario de las actas que debían considerarse y como se le informara que no había una lista por encontrarse de licencia el asesor de la Asociación, responsabilizó al consejo directivo por tal omisión.

Agotada la lista de oradores, se aprobó por unanimidad la moción del club Universitario, resolviéndose pasar a cuarto intermedio hasta el 27 de febrero a las 21, en que una comisión, para que se designó a los señores Martínez Raimonda del club Universitario, Tamagno de Velocidad y Resistencia, Isurieta de Internacional, Carrillo de Sportivo América y Martín de Atalaya, estudie y aconseje la actitud a adoptar; levantándose la sesión cuando eran las 22.45.

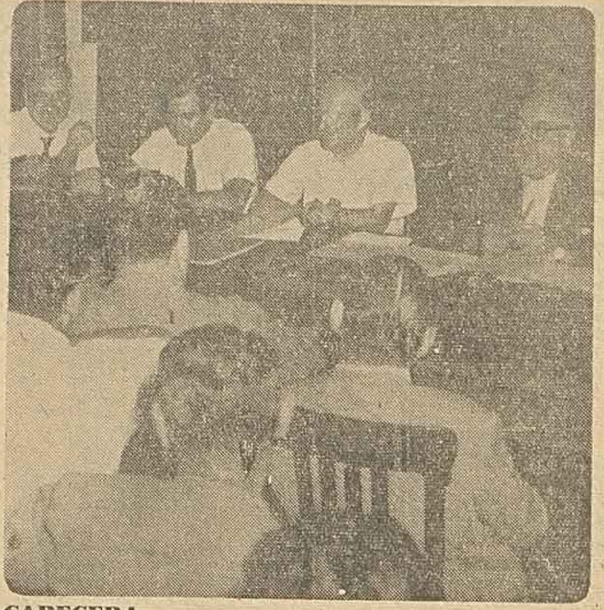

CABECERA. - En la foto puede apreciarse un aspecto de la mesa directiva de la asamblea realizada anoche en la Asociación Rosarina de Basquetbol. El presidente señor Adolfo N. Rodríguez, fue secundado por el vicepresidente señor Nicoletto y el vocal señor Spataro.

El Unico Tanto lo Conquistó el Puntero Derecho Mottura

BAHIA (Brasil), 30 (INS). — Mucho público asistió al segundo cotejo de la feria de Santa Ana, que se jugó entre los equipos de Fluminense y Rosario Central, este último de la Argentina. El juego fue intensamente disputado a través de los noventa minutos, actuando ambos bandos con suma decisión.

Las defensas sin embargo se mostraron más seguras que los ataques y de allí que el score resultara de cifras mínimas.

En la primera parte el bando local llevó los mejores avances alentado por el público, que de continuo vitoreaba los nombres de los componentes del famoso equipo brasileño. Pero en el segundo período todo cambió y el conjunto argentino, ratificando los excelentes merecimientos que ya había evidenciado en sus primeros partidos en Brasil, consiguió superar el juego recio de la defensa del Fluminense, para acreditarse en definitiva la victoria por 1 a 0.

El puntero derecho Mottura del equipo argentino dió la victoria a su divisa con un esplendido tiro que escapó al alcance del arquero local.

Al término del cotejo los jugadores fueron muy aplaudidos por el público, que se mostró satisfecho por la exhibición brindada. Se espera ahora con interés la tercera presentación del equipo visitante, uno de los mejores que han actuado en esta ciudad.

★ ★ ★ ★ ★
DEMOCRACIA
deportes
JUEVES 31 DE ENERO DE 1957

Maciel y Tic-Tac Vencieron en el Torneo 'D. Gatta'

Maciel superó en lucha reñida a Tic-Tac de Cañada de Gómez. En el primer tiempo ganaba por 20 a 16 y finalmente ganó por 39 a 30. Actuaron los siguientes jugadores:

Maciel 39: Girardi 9, Sabris 2, Gabriel 14, Lleompart 11, Acosta 2, Machado 1 y Anamia.

Tic Tac 30: Di Santo, Ciani 1, Molina 8, L. Laguna 3, Estévez 4, C. Laguna 9, Vernazzi 5 y Orellano.

SIGUE ESTA NOCHE

Esta noche por el mismo certamen se cumplirán los siguientes encuentros: a las 20.30 Sportivo América v. Universitario; a las 22 Olimpia de Cañada de Gómez v. Arco Iris de San Nicolás.

Con el mismo suceso de noches anteriores prosiguió en El Tala Club el torneo interprovincial de basquetbol por el trofeo "Domingo Gatta". Las alternativas de los partidos fueron las siguientes:

TRIUNFO RED STAR

Olegario Andrade, que ya perdía en el primer tiempo, cedió finalmente ante Red Star de San Lorenzo por 52 tantos contra 46. Dirigió Molinas y los equipos fueron los siguientes:

Red Star: Tarragó 6, Catalán 26, C. Montenegro 12, M. Montenegro 1, Dirienzo 4, A. Montenegro 3 y Bianchi.

Olegario Andrade: 46: Luzzi 8, Rivero 6, Peturro 1, Leone 8, Aldo Delponte 13, Scotta 5, Alberto Delponte 3 e Ibars 2.

EN SALADILLO

En el club Saladillo continuó jugándose el torneo para cadetes mayores y damas. Los resultados fueron los siguientes: damas: Saladillo 21, Rosario Central 10; cadetes mayores: Sarmiento 40, Rosario Central 9.

En San Genaro Norte Agasajan a Newell's

Un núcleo de deportistas de la localidad de San Genaro Norte, simpatizantes en su mayoría de Newell's Old Boys, agasajará esta noche a los jugadores profesionales y algunos directivos de la entidad del parque Independencia. Con tal motivo, una delegación rosarina se trasladará a San Genaro Norte como lo hace habitualmente todos los años, oportunidad en que se exteriorizará la amplia simpatía de que goza el instituto rojinegro en aquella localidad de nuestra provincia.

Teniendo este compromiso clásico ya que cumplir en San Genaro, los jugadores del plantel profesional han sido eximidos de la práctica habitual. En consecuencia tampoco vendrán a Rosario los guardavallas porteños Tarnawsky y Cordero, por lo que ha mostrado interés el instituto rojinegro. La próxima práctica de los elementos profesionales de la entidad del parque Independencia se realizará posiblemente el lunes.

TAMBIEN A. ECHEVERRIA

A los elementos que se les envió telegrama prorrogando sus contratos deben sumarse el medio alero izquierdo Angel Echeverría, cuyos servicios serán utilizados por Newell's en la temporada que se iniciará en breve.

Iniciará el Día 6 sus Prácticas el Equipo Nacional

BUENOS AIRES, 30 (Esp.). — Una vez que se encuentren a disposición del señor Guillermo Stábile todos los jugadores designados para integrar el preseleccionado nacional, incluyendo aquellos futbolistas cuyos equipos se hallan en gira por el exterior, se iniciarán las prácticas de la representación argentina para el Campeonato Sudamericano de Lima. El 4 de febrero deberán regresar los jugadores viajeros y de acuerdo a lo dispuesto por la comisión técnica, las sesiones de entrenamiento se iniciarán el día 6 del mismo mes.

NO FUE SCHERL

BUENOS AIRES, 30 (Esp.). — El zaguero de Huracán, Carlos Scherl, no se presentó a la reunión para la cual estaba citado con dirigentes de Huracán y Futbolistas Agremiados. De este modo la reunión se difirió para mañana.

ROSARIO CORREO ARGENTINO
FRANQUEO A PAGAR
Cuenta Nº 878
TARIFA REDUCIDA
Concesión Nº 5067

Ganaron Barcos y Verón en el Luna

BUENOS AIRES, 30 (Esp.). — Se cumplieron dos combates de fondo en el Luna Park. El público que asistió en escasa cantidad tuvo oportunidad de presenciar dos peleas notables. Ramón Verón superó por puntos a Santiago Minelli y Gofredo Bracos, se impuso en la misma forma a Enrique Pereyra. Los dos combates se disputaron sobre diez rounds.

REVELACION. - El conjunto de Rafaela, revelación del interasociaciones de basquetbol y brillante subcampeón. Su zaguero Reinaldo Volken (12) fue considerado el mejor jugador del certamen, siendo también figuras O. Vimo (9) y E. Getile (5).

Boca Gestiona a un Puntero Izquierdo

BUENOS AIRES, 30 (Esp.). — Activamente prosiguen las gestiones de los directivos de Boca Juniors a fin de conseguir los servicios del puntero internacional peruano, Juan Seminario, que pertenece actualmente al Deportivo Municipal de Lima. Seminario, a quien se lo apoda "El loco" por su juego endiablado y rapidísimo, es en la actualidad un aventajado estudiante universitario, habla seis idiomas y su padre es millonario, de manera que la condición de profesional no es su fuente de recursos principal como muchos otros futbolistas.

RACING EN MEJICO

BUENOS AIRES, 30 (Esp.). — Mañana jugará en Méjico, D. F. el primer equipo del club Rácing de Avellaneda. El adversario del conjunto argentino será el primer equipo del Guadalajara.

DESTACADO. - Mario Corea, excelente representante de Newell's Old Boys que es uno de los destacados valores que participan en la segunda reunión de los torneos de segunda categoría organizados por la Asociación Rosarina de Natación que se disputarán esta noche en el C. A. Provicial.

RAFAELA, 'LA PERLA DEL OESTE', SE HA ERIGIDO EN SEMILLERO DEL BASQUET

Los torneos interasociaciones resultan interesantes porque en ellos es posible apreciar el grado de adelanto que va logrando, año por año el basquetbol en todo el ámbito de la provincia. Siempre Santa Fe se ha distinguido por su buen juego y sobre todo por la eficacia de sus representantes, pero siempre también casi todos sus representantes han surgido casi exclusivamente de nuestra ciudad y de la Capital.

Sin embargo de un tiempo a esta parte el interior ha venido avanzando pujantemente y primero Cañada de Gómez, luego Firmat y ahora Rafaela han traído a estos certámenes el aliciente de sus nuevos jugadores que se confrontan con los capitalinos y rosarinos en pie de igualdad y haciendo peligrar su chance. Todo ello es halagador porque la renovación es síntoma de que este deporte tiene cada vez mayor savia de la buena y puede, en consecuencia, esperarse mucho de sus cultores.

LOS ROJOS RAFAELINOS

Para nosotros los rosarinos, un tanto apartados geográficamente de Rafaela, fue toda una revelación la actuación del conjunto rojo el sábado por la noche. En primer término nos sorprendieron con un equipo que físicamente estaba magníficamente dotado. Pensamos que si el juego equiparaba el notable estado atlético de esos muchachos, íbamos a ver buen juego y no nos equivocamos. Es claro de que allí quedó una duda, porque Ceres no fue en momento alguno, a pesar de su denodado empeño, rival para los rafaelinos. Al día siguiente, vale decir el domingo, se encargaron los rafaelinos mismos de destruir todas las posibles dudas. Jugando en forma muy organizada, batieron a Cañada, que a nuestros ojos se presentaba como el gran candidato, en un partido de singular atracción.

JUGADORES DE CALIDAD

Allí apreciamos, o mejor dicho comprobamos, que la eficiencia demostrada en su primera presentación, no había quedado reducida y por el contrario se complementó con un accionar elegante frente a un rival más técnico y menos "corredor". Posteriormente contra los rosarinos, a pesar del lógico cansancio de dos partidos casi consecutivos, volvieron a ratificar su calidad, dando abundante trabajo a los celestes y siendo dignos subcampeones. De sus figuras debemos destacar las de O. Vimo, scorer del certamen con 57 puntos, que aparte de su efectividad es un excelente hombre-llave; E. Gentile, un wing que tiene una entrada impresionante y que cuando se eleva desde el costado es un doble seguro y un zaguero, R. Volken, a quien el público consagró como la figura espectacular y extraordinaria del certamen. Seguro en la defensa, gran rebotero y sobre todo magnífico organizador, puede decirse que él llevó su equipo hacia adelante y cuando salió en la final por cinco personales quedó sentido grandemente su conjunto. Pater y Colucci acompañaron eficientemente a sus compañeros, aunque fueron menos brillantes, pero cabe consignar con respecto al zaguero, que sacrifica todo su lucimiento en beneficio de Volken, al que secunda admirablemente.

ALGO SOBRE LA ASOCIACION

Lógicamente tuvimos curiosidad por saber algo sobre el basquetbol en Rafaela y así el presidente de la Asociación de aquella zona, señor Rodolfo U. Arancibia, que la conduce con notable acierto desde hace ocho años, nos dijo que tiene ocho equipos de primera división: Quilmes, Ben Hur, Peñarol, Independiente, 9 de Julio, Estudiantes y Atlético, que fue campeón en 1956, todos de Rafaela y Libertad, de Sunchales. Se desarrolla mucha actividad y se juega seguido contra los santafesinos, que con sus visitas han contribuido grandemente a propagar la técnica moderna que practican sus equipos.

En el momento actual está en disputa el campeonato del corriente año, que resulta muy intenso y donde, faltando una sola fecha para finalizar la primera rueda, comparten el primer puesto Atlético e Independiente.

SATISFECHOS DEL TORNEO

El señor Arancibia se mostró satisfecho del resultado del torneo y sobre todo, lógicamente, de la actuación de su equipo. Considera que de haber estado frescos sus jugadores, hubieran rendido mucho más en el partido decisivo, pero de cualquier forma su actuación resultó la mejor que haya cumplido un conjunto rafaelino en un certamen de esta naturaleza y ello los llena de orgullo.

Por nuestra parte y para terminar, debemos significar que Rafaela constituye un nuevo y notable semillero del basquetbol y que esperamos que sigan trabajando con la misma intensidad para bien de este deporte en nuestra provincia, que está necesitando urgentemente de la aparición de nuevas figuras que reemplacen las que por diversas causas no pueden actuar.

Finalizará en Provincial un Torneo Nacional de Natación

En el mismo escenario donde se disputó la primera jornada —la piscina del Club Atlético Provincial— se cumplirá esta noche la segunda y última parte del Campeonato de Natación de 2a. categoría de ambos sexos. Como se sabe, los mejores tiempos de las distintas pruebas se comparan luego con los que se registran en otros lugares de la República, y quedan clasificados así, los campeones argentinos de esa categoría.

El programa a desarrollarse en la jornada de hoy, que se iniciará a las 21, comprende estas pruebas y sus respectivos participantes: **400 metros libres Caballeros:** Ronald Zabala (NOB), Mario Corea (NOB), Guillermo Stharinger (CAP), Hugo Sarco (CAP), Luis Lahoz (CAP), Carlos Brebbia (JCR), Claudio Fossas (CRR) y Oscar Gustafsson CRR). **100 metros mariposa Caballeros:** Miguel Navarro (NOB), Emilio Rossi (NOB, Ronald Zabala (NOB, Juan C. Caprile NOB), Julio Sorrequieta (CAP), Carlos Ferro (CAP), Raúl Sofer (CAR) y Rafael Orengo (CAR). **100 metros libre Damas:** Elsa Garzino CAP), María Cristina Milanoli (NOB), Ana Rodríguez (NOB), Beatriz Passerini (CAP), A. Fener (CAP) y E. Lara (CAP). **100 metros libre Caballeros:** Mario Corea (NOB), Ronald Zabala (NOB), Carlos Ardel (CAP), Alberto Blum (CAP), Claudio Fossas (CRR), Oscar Gustafsson (CRR), Andrés Soroeta (CAR), A. Romero (CAR), y A. Wachs (CAR). **100 metros espalda Damas:** Matilde González (NOB), Hilda Boasso (NOB), Marta Fruckimaier (NOB) y Beatriz Passerini (CAP). **200 metros pecho Caballeros:** Jorge Barrili (NOB), Roberto Fanjoe (NOB), Roberto Irigaray (NOB), Roberto Gastaldi (NOB), Miguel Navarro (NOB), Antonio Caruso (CAP), Víctor Caruso (CAP), Raúl Sofer (CAR) y M. Uría (CAR). **200 metros espalda Caballeros:** R. Todeschini (NOB), V. Caramutti (NOB), y Alberto Blum (CAP). **100 metros pecho Damas:** Elisa Fanhoe (NOB), A. Rodríguez (NOB), María Brack (NOB), Zulema Acosta (CAP), y A. Oviedo Bustos (CAR). **Saltos ornamentales:** Roberto Lucarelli (CAP). **Posta 4x50 libre Damas:** N.O.B. 2 equipos; C. A. P. 2 equipos; Jockey Club, un equipo y CAR, un equipo. **Posta 4x100 cuatro estilos caballeros.** N. O. B. 3 equipos; CAP un equipo y CAR, un equipo.

Exhibición de Patín en el Country Club

En las instalaciones que el Country Club posee en la localidad de Fisherton se cumplirá esta noche una animada reunión de patinaje.

La misma, que se iniciará a las 21, se desarrollará sobre la labor que cumplirá el conjunto de patín del club Newll's Old Boys que cuenta con tantos adeptos en nuestro medio como consecuencia directa de la eficacia de sus desempeños.

Está de duelo nuestro colega Guardamenta

En un infortunado accidente perdió la vida el señor Francisco del Rosario López, a la edad de 52 años. El extinto era hermano de nuestro compañero Ignacio López, que ha popularizado el seudónimo de "Guardameta".

Hasta "Guardameta" han llegado numerosas expresiones de solidaridad de parte de quienes son sus amigos y quienes mantuvieron trato con el desaparecido, hombre útil y apto para las funciones que desempeñaba, en las que había ganado la consideración y la estima de todos. A esas expresiones unimos sinceramente nuestras condolencia.

El Síndico Dirige la A. de Tenis Criollo

Una difícil situación se ha producido en el seno de la Asociación Rosarina de Tenis Criollo, entidad afiliada a la Federación Argentina de ese deporte, con motivo de la renuncia del consejo directivo. De esta manera, se ha hecho cargo hasta tanto sean elegidos nuevas autoridades, el síndico Héctor L. Catalano, quien ha nombrado como colaboradores a los señores Luis A. Franco, Serafín Lai y Ricardo Zamora.

Designaron Comisiones Para el Campeonato en B. Blanca

BAHIA BLANCA, 30 (Esp). — La Asociación Regional de Basquetbol del Sud ha designado las diversas comisiones que tendrán a su cargo la organización de los campeonatos argentinos para varones y damas que comenzarán a disputarse en nuestra provincia a partir del día 16 de febrero próximo. El Comité Ejecutivo está formado por los señores Enrique Spinelli, presidente del consejo administrativo de la Asociación Regional del Sud; Abel A. Bournaud, presidente del consejo directivo de la Asociación Bahiense, Antonio Merchan, secretario de la Asociación Bahiense; Pedro Sánchez y Federico Avancini.

Las restantes comisiones son las siguientes: de Finanzas: P. Sánchez, A. Mandolesi, P. Sanz, A. Raravia y L. Obiel; de Prensa y Propaganda: V. Pitiot, N. A. Barbieri, C. Lahite, L. Ponte y G. Salomoni; de Recepción: A. Arroyo, M. Asaban, O. Campagnoni, N. Orellana, E. Bejarano, H. Viell, M. Funes y J. Pioni; de Damas: J. de León, A. Umerez,, M. T. Feliziani, J. Keegan, E. Alvarez, I. Mazetti, E. Dichiara, M. Gatius, L. Cerdeira, M. de León, D. de Angelis, S. Ullerup, M. Quincoces, A. Vico, N. Pellejero y E. López; de Premios: A. Bournaud, P. Cavari y A. Pascual; de Estudio: E. Lobato, E. Motta, F. Gómez, A. Miglietto, E. Tomasetti, E. De Negri, P. Henales, V. Castillón, H. Macchi, H. Beitía y W Gazzola; de Alojamiento: L. Vázquez, O. Bruni, R. Vivo, A. Durando, L. Pacheco y J. Sarra; Técnica: F. Bocanegra, O. Quincoces, J. Mendiburu y M. Amorín; de Agasajos: H. Macchi, E. Otaola, S. Negrín, A. Durando y R. de Negri; de Transportes: E. Spinelli, M. Rábano, E. Canelo, O. Montero, S. García, A. Broullón y O. Perrotta; de Monolito: J. Montórfano, R. Rosell, J. Bustos y P. Gavari; de Asistencia Médica: Rodríguez Masague y doctor H. Bergagna, H. Maturi, J. Mandolesi, J. Costa, P. Lizarraga, N. Rossi y D. Ighina.

La coordinación general estará a cargo del periodista Salustiano González, uno de los pioneros del campeonato argentino.

Así Termina la Historia...

BUENOS AIRES, 30 (Esp). — Con motivo de la suspensión del match por el título mundial de peso mosca entre el titular Pascual Pérez y el challenger Memo Diez, a causa de los motivos ya conocidos, la Federación Argentina de Box dio a conocer el siguiente informe:

"Debiendo combatir para el título mundial, Pascual Pérez por imposición del Comité Internacional de Campeonato, la Federación Argentina de Box objetó telegráficamente la designación del púgil Memo Diez en virtud de haber sufrido dos derrotas consecutivas que, a su juicio, lo alejaban de su puesto en el ranking. No obstante ello, el Comité Internacional impuso al púgil mejicano, y la pelea fue en principio concertada para realizarse antes del 30 del actual. Establecióse como fecha para la firma del contrato respectivo el 18 del mes en curso, lo que no pudo llevarse a cabo debido a una indisposición que aquejaba al boxeador Diez. La Federación Argentina de Box estuvo a la espera hasta el 25 del actual, de que el mencionado púgil se hubiera recobrado para llenar este primordial requisito. No habiéndose producido esto, tal cual se esperaba, ese mismo día la Federación se dirigió al director del cuerpo médico de la misma, a los efectos de solicitar un informe categórico acerca del verdadero estado de salud de Memo Diez. En la mañana de ayer recibió la Federación el mencionado dictamen, que arriba a la terminante conclusión de que el púgil de referencia no se halla en condiciones de combatir. En presencia de esta circunstancia, la mesa directiva de la Federación Argentina de Box resuelve hacer pública estas conclusiones y poner en conocimiento de las mismas a los respectivos managers, a la empresa del Luna Park y dirigirse al Comité Internacional a los efectos de que sirva señalar cuál será el rival futuro de Pascual Pérez y el término dentro del cual deberá realizarse el combate.

EL DICTAMEN MEDICO

Firmado por el doctor Carlos Defilippis Novoa, director del cuerpo médico de la Federación Argentina de Box, el dictamen de los facultativos que hicieron prolija revisación a Memo Diez, aclara que el boxeador mejicano presenta lesiones neurológicas irreversibles permanentes y antiguas, atribuibles a la intensa campaña realizada. Estas lesiones se pusieron de manifiesto de tal manera que demuestran la existencia de incordinación motora a nivel del miembro superior izquierdo trastorno del equilibrio y características especiales de la personalidad y el carácter. Todo ello implica la existencia de procesos traumáticos intracraneanos antiguos.

LA PARTIDA DEL PUGIL

El boxeador mejicano y su manager Francisco Rosales, se ausentarán de regreso a su país pasado mañana a las 8 por vía aérea.

Los Franceses no Van a Solicitar el Préstamo de Kopa

PARIS, 30 (INS.). — El conocido futbolista francés Raymond Kopa, tiene un contrato con el Real de Madrid, que finaliza en julio de 1959. Desde esa fecha, Kopa quedará libre de todo compromiso y podrá quedarse en España o volver a Francia. Por consiguiente, no se podrá contar con él como integrante de la selección francesa en la Copa del Mundo de 1958.

Actualmente, el Comité de Selección, se opone a reclamar los servicios de Kopa con vistas a las lides mundiales a celebrarse en Estocolmo, a pesar de que el Real de Madrid estaba dispuesto a cederlo en préstamo a los galos, puesto que tampoco España puede poner a Kopa en matches de carácter internacional.

Al parecer, pues, la posición de la Federación Francesa se cimenta más en un principio que en tal o cual convicción. En todo caso, los dirigentes galos nunca recabaron el concurso de un jugador exilado para alinearlo en una competencia mundial, pese a la valía de ciertos elementos. Sin embargo, cabe también hacer constar que el seleccionado francés actual parece haber adquirido gran equilibrio y cohesión, por lo que incorporar a un elemento expatriado de tanta personalidad como Raymond Kopa podría constituir una experiencia arriesgada, capaz de menoscabar la eficacia del actual seleccionado. Por lo tanto, parece que la idea de pedir en préstamo a Kopa ha quedado completamente desechada.

River Plate Jugará Contra el Colo Colo

SANTIAGO, 30 (INS). — Mañana se presentará en ésta el campeón argentino de fútbol River Plate que regresa de su brillante gira por Perú y Colombia. Enfrentará al conjunto de Colo Colo que recientemente fuera derrotado por Nacional de Montevideo y Vasco da Gama de Río de Janeiro.

No es de Gravedad la Lesión que Padece el Half A. Ducca

El excelente centromedio de Rosario Central, Alberto Ducca, que regresó del Brasil a raíz de una lesión, fue sometido ayer a una severa revisación por los facultativos del consultorio local de la AFA, instalado en un sanatorio céntrico. Del exámen médico se sabe, finalmente, que lo que sufre Ducca es un fuerte dolor en la rodilla izquierda, vale decir en el mismo sitio donde fue operado el año pasado, y por tal causa el jugador centralista deberá guardar reposo durante un lapso aproximado de 15 a 20 días. Posteriormente, volverá a ser revisado minuciosamente, pero puede adelantarse que lo que sufre Ducca no reviste la gravedad que en principio se temió.

El mismo futbolista nos hizo saber que espera volver a jugar antes del certamen oficial, que, como se sabe, se iniciará en abril, y que mientras tanto, una vez que no sienta dolor alguno, hará ejercicios livianos que no le hagan perder el estado atlético.

PROXIMO MATCH EN BRASIL

Su décimo compromiso en canchas brasileñas cumplirá el domingo próximo el equipo superior de Rosario Central, que se halla en gira por el país hermano. En esa oportunidad, los jugadores rosarinos volverán a presentarse en Santos, cotejando con una selección de San Salvador, nombre con que también se conoce aquella ciudad de la bahía de Todos los Santos, sobre la costa del océano Atlántico.

Habrá Boxeo Amateur en Sportsmen Unidos

En sus amplias instalaciones de de calle 1º de Mayo 2143, realizará esta noche el Club Sportsmen Unidos una nueva reunión boxística de carácter amateur.

El programa que se cumplirá, comprende la realización de tres encuentros preliminares y uno de fondo, entre los púgiles de peso mediano, Pedro Martín y Rogelio Vilches, elementos de excelentes aptitudes que pueden generar una buena exhibición del deporte de los puños. Las restantes peleas estarán a cargo de Bienvenido Kajal y Eulogio Sánchez (peso mosca), Mario Basilio y Luis Giménez (peso gallo) y José Palacios y Guillermo Juárez (peso liviano).

REPOSARA. - El eficaz defensor de Rosario Central, Alberto Ducca deberá guardar reposo durante 25 días, para curar en forma total la lesión que lo afecta. Regresó desde Brasil donde están jugando sus compañeros de equipo, con buen suceso. Ducca se muestra optimista con respecto al resto de la gira que todavía deben cumplir los jugadores auriazules.

Vallaro Preside el Club Policial

Realizó su asamblea general el club Policial, acto en el que se procedió además a elegir nuevos miembros para la comisión directiva. Luego de la distribución de cargos la misma ha quedado integrada en la siguiente forma: presidente Nicolás M. Vallaro, vicepresidente doctor Clemente Imhoff; secretario Guido M. Savia; prosecretario Héctor P. Ledesma; tesorero, Enrique U. Sánchez; protesorero Juan Martínez; vocales titulares: Rubén Bertolio, doctor Jorge Cambiasso, Juan Fernández y Arnaldo J. Rivas; vocales suplentes, Maurino Forleo, Marcelo del Prado, Luis Pignani, Inocencia Carrasco, Francisco C. Quiroga, Roque Caggiano, Ernesto Oses y Atilio Cabrera; síndico titular doctor David Gorban y síndico suplente Auencio Quiriconi.

La Marcha del Deporte Mundial

Eliminatoria pluma

LONDRES, 30 (INS). — Billy Brown, promotor del Madison Square Garden de Nueva York, ofreció a Hogan "Kid" Bassey, boxeador de Nigeria, que es el actual titular del Imperio Británico, un combate con el vencedor del encuentro entre Miguel Barrios y Carmelo Costa a realizarse en marzo. Luego quien quedara clasificado en la última eliminatoria se enfrentaría, según Brown, con el francés Cherif Hamia, y el vencedor quedaría consagrado campeón mundial de peso pluma, toda vez que Sandy Saddler ha dejado vacante la corona.

Bassey ha accedido ya a participar en ese torneo, y como tendrá que defender su título del Imperio en abril contra Percy Lewis, de Trinidad, solicitará, por intermedio de su apoderado Georgis Biddles, que la Junta de Boxeo Británica postergue dicho combate.

Pompey challenger

LONDRES, 30 (INS). — La victoria del medio pesado de Trinidad, Yolande Pompey, sobre el alemán Hecht, ha clasificado al primero como challenger oficial del campeón mundial Archie Moore. De esta manera las posibilidades de que Pompey vuelva a combatir por el título con el norteamericano, se ven aumentadas considerablemente y Jack Burns, representante de Pompey, pedirá a la Junta Británica de Control del Boxeo que insista sobre el pedido de su pupilo para la concertación de un segundo combate. En el primero, como se recordará, Archie Moore venció en Londres a Pompey por fuera de combate en el décimo round.

No volverán

VIENA, 30 (INS). — El seleccionador oficial del fútbol húngaro manifestó por radiofonía que es muy difícil que vuelvan a su patria los jugadores Puskas, Boszik y Kocsis, que integran el equipo de Honved, actualmente en Brasil. De esta manera se haría necesario —según Bukovi— designar una nueva representación húngara para los compromisos internacionales.

Zonas de la Davis

MELBOURNE, 30 (INS). — La Asociación Australiana de Lawn Tennis, que tiene a su cargo la organización de la Copa Davis, anunció que en la zona europea sólo intervendrán venticuatro naciones, ya que fueron rechazadas, de acuerdo a las reglamentaciones vigentes, los solicitudes de China, Egipto, Finlandia, Israel, Mónaco, Pakistán, Turquía y Venezuela.

Ocho naciones, por otra parte, resultaron libres de compromisos en la primera rueda, Italia, Suecia, Francia, Dinamarca, Alemania, Bélgica y Chile, y pasarán directamente a la segunda. En la jornada inicial el ganador de Méjico y Yugoslavia quedará clasificado para enfrentar luego a Alemania; Hungría jugará con Irlanda y el ganador con Bélgica; Nueva Zelandia con El Líbano, y el ganador con Gran Bretaña; Checoslovaquia v. Suiza y el ganador con Francia; Unión Sudafricana v. España y el ganador con Dinamarca; Rumania v. Austria y el ganador con Suecia; Polonia v. Luxemburgo y el ganador con Chile; Holanda v. Noruega y el ganador con Italia.

El desafío contra Australia, país que retiene la Copa, se efectuará en Melbourne los días 26, 27 y 28 de diciembre.